盛京時報

陰曆丁丑三月十九日
昭和十二年四月廿九日
西曆一千九百卅七年

本報價目本埠每份每月一圓二角(國幣) 外埠郵費在內每份每月一圓四角(國幣) 零售每份五分(國幣) 廣告刊費五號字每行十三字一日一圓(國幣)長期另議
發行人 染谷保藏 編輯人 菊池貞二 印刷人 東光明
發行所 奉天 盛京時報社

論說

物價與勞資生活

物價之指數。近三五年來。逐漸增加。且皆爲人生日用之必需品。查其指數。最少者增百分之二三十。多則竟至百分之百。幸而非驟然增漲。尙能相安無事。然至近頃已人人有相當之覺察。感生活之不易。此無他。都市中人。賴勞資生活者居其多數。收入不減於從前。或且比從前稍稍增加。而支出反覺拮据。甚至有入不敷出之感。設非百物昂貴。何至於此。

夫物價之貴。乃爲自然之趨勢。個中原理。或關於生產稀少。或不關於貨物多寡。而有關於原料品之缺少或遲漲。似皆無可如何之事。然究之則尙係表面的。其原因實別有所在。强行平抑。即能收效於一時。必不足以持永久。端賴其自然恢復。物價方能低下。生活乃可安定。惟處此物價日高時期。藉勞資生活者。未免受其困苦。而其究竟決不僅藉勞資者受困苦已也。一人之身。既不能百工之所爲備。舉凡仰給於工者。勞資步漲。亦屬意計中事。推而至於衣食住行。無往而不加價。豈獨物價之高漲也耶。況年來房捐遞加。有房產者。爲生活故。勢不得不增加房租。一般勞資生活者。物價而外。租房居住。又受一層壓迫。且物價於捐稅大有影響。身受痛苦者。則無過於勞資生活。故居今日而言安定社會。安定人民生活。不可不措意於物價。幷不可不注意於勞資者也。

滿洲之勞資。似乎並不算少。在資本家觀之。以爲維持其生活。綽有餘裕。此情殆可不必過慮。但物價之昂無止境。勞動者往往以一人之所入。養贍全家之生命。在平日僅足勉强對付。處物價步步向上時期。非典質或借貸無以補助。倘一旦遇有疾病死喪。必逼拶至不堪存活。是以謀社會之安寧。首宜顧慮人民之生活。尤須使勞動者薄有積貯而後可。由是言之。當物價節節增進之會。資本家對勞動者。增加其適當程度之勞資。原非例外。俾勞動者亦得安心以從事於職業。若資本家以爲目前謀不到機位之勞動者。觸處皆是。得如許勞資而猶以爲未足。直是自促生機。此等觀念。毋乃誤矣。蓋社會中諸般活動。全賴勞工。使勞工感物價之威脅。殊非社會之福。應亦爲稍有常識者所俱能了解耳。

吾人非好爲勞動團體張目。幷敢信今之勞動團體。決不敢要求增薪。蓋目前事業不振。得以維持現狀。絕不裁減職工。在勞動者已屬萬幸。彼工業發達之會社。鑒於年來物價騰踊。勞資早以量爲增加。縱不能與現在之物價相比例。要早已間執其口。即在勞動者。亦深諒非常時期。每多刻苦自勵。故勞資與物價之水平線。高下雖殊。尙足以隱忍相安。但爲政者對於物價提高之癥瘕應當量爲救治。不使其漫無限制。庶幾勞資生活者固勿論。一般人民。亦得以稍安喘息。終之物價之貴。夫豈無因而然耶。旣非奸商牟利。高抬市價。又非來源薄弱供不應求。則其關鍵不得不歸諸政治。不然。地方肅清交通無阻。產業之開發。方新未艾。物價之指數。胡爲而迭見增漲。使勞資生活者感覺嚴重也。或曰。由於人民增加使然。吾斯之未能信。

戈林訪問意首相
德意擬撤西義軍
對西班牙時局、將有重大影響
德外長牛賴特月初訪日

【羅馬訊】 德元首心腹戈林二十五日夜已離那不勒斯前往羅馬、二十六日將開始與意相晤談、預料所談者將在西班牙時局上有重大影響、據若干方面推測、此次重要談話或將產生如他國咸認照辦則德意願撤回其在西志願兵之運動、大約調停西內戰一層、將爲此兩要人討論事件之一、戈林幷將勸意相往訪希特勒於元首別墅、俾向世界表示意德間之友誼、衆料意相或可採納其言、

【柏林訊】 政界人士宣稱、外長牛賴特將於五月初前往羅馬正式聘問意政府、德意兩國政策親密無間、兩國所構成之治軸心、爲歐洲外交上之一重要事實、均可於牛賴特此行獲得明證云、

歐若干國 願以貨物 償付欠美戰債

華盛頓訊、民主黨參議員勒維斯、頃宣稱、歐洲若干國政府對於欠美債、曾向美國務院提議、願以貨物償付、幷要求將積欠數額、從新加以審查此種提議、倘予接受、則於救濟失業、頗有裨益、於美國現行經濟政策、亦屬有利、故渠將於二十六日、勸請總統接受此項提議、總統若以爲然、則余將在參院宣布、幷詳細說明各國提議歐洲內容云、

俄喬治亞邦 陰謀獨立 千餘人被捕

【巴黎訊】 右派白日報載拉脫維亞京城消息稱、蘇聯軍警當局頃在喬治亞邦巴古與蒂法利斯兩城破獲陰謀案其目標係在掀動大亂、俾得脫離蘇維埃聯邦、而組成喬治亞獨立國、主持者已執行槍決、其他黨徒亦有千餘人被捕、

英輪船載運糧食抵西境
革命軍提出抗議
馬德里居民奉令他遷

【薩拉孟加訊】 佛朗哥將軍已向英政府抗議遣派軍艦護送商船、破壞其對於比爾波之封鎖、佛將軍認英海軍部此舉、有違國際公法云、

【聖若安特魯斯訊】 英船之衝破西國民軍封鎖線、而駛抵巴斯克海岸各港者、復有四艘、有眞厄號船者、前爲希臘船、惟現已在倫敦註冊、現已滿載食糧安抵桑坦特港、復有格拉斯哥商船綸林號、亦已載食粮駛抵桑坦特、再則英商輪塞爾斯頓號、及斯德索號、亦已安抵比爾波、該船自法國拉派里斯港、直駛入西境、途中幷未發生危險云、統計英法商輪之已衝破西國民軍封鎖綫成功者、共有英船八艘、法船一艘、自彼等駛抵比爾波之後、該地民衆均欣喜若狂、

【聖瑟巴士提恩訊】 比爾波城發生無政府黨之暴動、惟巴斯克政府迅將亂事敉平、有一百二十叛徒被正法、國民軍飛機在巴斯克前線投彈無數、

【馬德里訊】 馬德里新市長巴拉地、已下令飭馬德里居民一律遷往他城、違者重罰、該項命令自昨夜起、發生效力、聞多數居民、願遷往瓦倫西亞、

盧森堡共黨 將被解散

【盧森堡京城訊】 衆院二十三日通過維持公衆秩序法、規定境內共黨應自下週起實行解散、此項法案政府將提供公民投票複決、

盧森堡總理演說
謂保全中立地位

【盧森堡京城訊】 總理貝赫二十四日在外國記者宴會席上演說、略謂、盧國願在西歐新公約範圍內取獲安全保證、已向洛迦諾公約各簽字國提出要求、至盧國之中立地位、乃歐洲保持和平之必要條件、自當予以保全、吾國與國聯仍當忠實合作、最後並謂小國對於現行條約加以信賴、即所以自全、吾國人民絕對不願論爲他國人民也、

【盧森堡訊】 盧總理二十五日對外國記者發表談話稱、盧政府歡迎列强發表宣言保證盧之自主與中立、此項宣言盧政府認爲在現在國際情勢下甚爲必要、並希望將來之新西歐公約能包括此宣言、盧總理又云盧政府前曾向洛迦諾公約簽字國提出牒文、說明盧國之願望列强並允加以考慮云、盧森堡爲介於法德比間之小國、

× × ×

波羅兩國談判結束
波捷邦交未得增進
羅匈關係可望調整

【羅京訊】 波蘭外長柏克與羅當局兩日談話、定二十四日晚已大體結束、其主要結果關係證明雙方對於大部份國際問題見解相同、至羅政府增進波捷邦交之所爲、似未獲結果、反之、波外長柏克欲調整羅匈關係、則已斡旋告成、羅政府對於多瑙河流域局勢、再度予以穩定一層、已允加以考慮、但以匈國放棄修正脫里亞農和約所載領土條欵之議爲條件、至波羅兩國與蘇聯關係亦曾討論甚久、柏克似已努力說明各該國採取親俄政策之危機、此外雙方幷討論波羅參謀部合作辦法擴大範圍問題、經決定今後兩國當局務須時常接觸、最後幷成立遊覽事業協定、而將新商務協定之基礎予以確定、柏克二十五日晚首途返國（羅馬尼亞京城訊）波蘭外長柏克來此聘問已歷數日、頃與總理泰泰里斯柯進行最後一次談話後、發表公報稱、兩國當局玆重行聲明、波羅兩國一九二六年三月二十六日所訂同盟條約之機構、乃以兩國之安全情形與責任觀念爲基礎、又謂兩國玆已訂立遊覽事業協定、並已開始談判、以冀發展兩國間文化關係、並使波蘭出口貨物儘量經由羅境以運往他國、

埃及領判權會議
忽發生波折
法埃談判意見參差

【孟德斐訊】 在此舉行之法埃談判、現已發生裂痕、法代表會提出備忘錄、說明其在永久關係中所欲得之事項、法首席代表特德桑與埃及首相那哈斯談判良久後、埃及政府不準備目前討論此事、更不欲立即締結此項條約、因目前尙未搜集各種必要文件也、埃及願首先解決領判權問題、而法國則願先將其他事件議定一種具體辦法、以致雙方意見稍形參差、特德桑已偕駐埃法大使拉加德起程返巴黎、俾與法政府商討此事、而另一法代表希孟斯、則已先期返國、故今日舉行之常務委會、勢必展期、法代表在二十八日前、未必即能返抵此間、

巴公使之女 在奧被殺害

【維也納訊】 巴拉圭駐奧公使之女、年二十九歲、二十四日爲一竊盜匪所殺害、身中三槍、兇犯在逃、

希特勒制定 鷲十字章

【柏林廿六日電】 希特勒總統、此次制定德意志鷲十字章決乘五月一日國民勞動節之際贈予與德促進親善關係之外國人、

法國東洋艦隊 通報艦抵日

【名古屋廿七日電】 法國東洋艦隊通報艦阿密阿爾、哂爾聶號、（一九六〇噸）二十七日午前八時五十五分、由青島抵名古屋港、

本報啓事

今日(二十九)爲日本天長節本報循例休刊以伸慶祝三十日無報五月一日照常出版此佈

盛京時報社啓

本日三大張半

奉天地方事務所 所長 關屋悌藏 副所長 倉橋泰彥

奉天交通股份有限公司 專務董事 賀來之憲 常務董事 肥田耕三

東亞煙草株式會社 奉天支店

大倉商事株式會社 奉天出張所 奉天商埠地三經路四三

滿洲醫科大學僚友會

(七) 七福屋百貨店 奉天浪速通

增田運動具店 春日町 電(三)三一三六

滿洲取引所証券部 仲買人組合

大信洋行奉天支店 奉天大西邊門

熊野商會 奉天浪速通

株式會社福昌公司奉天支店 奉天千代田通二十五番地

藤田九一郎

滿洲輸入株式會社 奉天貿易會館

奉天材木商組合

日本哥倫比亞蓄音機株式會社 奉天商埠地十一緯路 電話二一三六二四

明星跳舞場 奉天加茂町

斯塔跳舞場 奉天三經路

大同藥房 小西關

(七) 清光洋行 奉天春日町三番地 電話三一二六三番

橫濱商行 奉天春日町

嗤！！蘇聯藉口日德協定
反對日蘇漁約
政府機關報揭公開文
向李外長質問有無拒絕漁約意思

【莫斯科二十七日電】蘇聯政府機關報意玆威斯恰新聞、二十七日晨刊上發表一讀者對李維諾夫外務人民委員長之公開書信、指摘日蘇兩國關係險惡之現狀、並表明反對日蘇漁業條約、其公開信大体要旨、特譯於下、

日蘇漁業條約、雖在一九三六年年底、成立暫定協約、惟直到如今、仍未正式簽訂新協約、不知該條約、到底是否蘇聯政府應締結之性質歟？

原來、極東方面之蘇聯邦重要資源之一漁業、未必靠着日本漁業家、應由我國之手打開、此爲重要、請看、日本在去年年終、與德國締結對蘇聯最危險之日德防共協定、當然蘇聯仍以毅然態度、遂行其原來之平和政策、然漁業問題、原係双方滿意解決之問題、既然如此、則在此情勢下、締結漁業條約一事、是否到底不可能、此問題明如觀火之事項、不知李維諾夫人民委員以爲如何耳、有無拒絕締約意志乎？該文章竟違反蘇聯慣例、並未明示著者之身份、此點實堪注目、

對再開交涉經濟提携案
川越抱有强硬決意
昨日奉命離滬東渡報告

【上海二十七日電】已接到本省訓令之川越大使、決定搭廿八日晨出帆之宮崎丸、偕同家眷歸國、當二十七日午前十時乘船之際、曾在船中招致乘日華聯絡船赴任之日高南京總領事兼參事官、行種種協商、川越大使、預定五月一日入京、與佐藤外相會見、報告與國民政府首腦部交換意見之內容、更詳細說明中國最近之動向、預料關於日對華政策之運用、將具呈重要意見、而關於該大使歸國報告之內容、雖全然不詳、但於歸國前、曾與日華記者團行數次會見所受之印象、關於日華交涉之再開及經濟提携之根本問題、據聞有相當强硬意見、並握有某種之決意、頗堪注目、

秩父宮殿下將御出席山岳會

【倫敦二十六日電】秩父宮殿下、預定五月四日午后八時半、御出席英國山岳會總會、從溫吉斯特大學哲學教授阿平氏聽取講演、題目即爲『在登山之相對性』、秩父宮殿下固爲著名之『山岳殿下』、曾於一九二七年御外遊歐洲時、御踏破阿伊華山等歐洲阿爾卑斯峻峯險嶺、致允許世界第一流山岳家入會之英國山岳會、被推薦爲名譽會員、拜聞殿下擬於此次英國山岳總會、以一會員之御資格出席、

文化勳章勳記
林首相發表謹話

莊重美麗

【東京廿八日電】文化勳章勳記、爲表示榮譽計、打有自一起至九之號數、莊重美麗者、又爲顯彰該勳章、所記如左、

保有天祐、踐萬世一系帝祚之大日本帝國天皇對（記入位勳爵位氏名）授予文化勳章、即使有本勳章所屬之禮遇及特權、

神武天皇即位紀元二千五百九十七年

昭和十二年四月廿八日、在京城鈐璽大日本國璽、

林首相謹話、所謂文化之創造發展、爲國家隆昌之根源也者、任何人均無異議、溯自褒者公佈文化勳章制以來、政府奉到聖旨、銳意向各方面從事人選、於玆、經上奏御裁可、浴此光輝榮譽之最初拜受者九人、業已發表、誠不勝慶祝之至、拜察叡慮、無非對關於我國文化發達寄與卓絕功勳者、予以賞勉耳、臣下無任恐懼之極、本人亦翹望今後拜受此光榮勳章者繼起無窮也云云、

授予文化章
在賞勳局舉行

【東京二十八日電】對拜受第一次文化勳章者之授予勳章式訂廿八日午前十一時在賞勳局總裁室舉行、除現正在旅行滿洲中之藤島武二氏外、對如左八氏、由下條總裁授予勳記並勳章如左、畢後、其沐光榮八氏均參內宮城、在東御車寄並記帖陳奏謝禮云、

正三位勳一等 長岡半太郎
從三位勳一等 本多光太郎
正三位勳一等 木村榮
正四位勳一等 岡田三郎助
正五位勳四等 竹內常吉
幸田成行
正六位勳六等 佐佐木信綱
橫山秀麿
從四位勳三等 藤島武二

授文化勳章（各共通）並對藤島武二氏、經林文相以適當辦法、將行授予、

台盃日美戰將開始比賽

【舊金山二十六日電】台盃比賽已迫在三日後、舊金山一帶、連日來人人均有日美兩選手互爭勝負之豫想、據觀大體上勝利歸於美國方面、惟其假定、決不許吾人樂觀、双方雖各比賽至於最後、亦決不灰心有始終接戰之意氣、此人人所不能否認者也、日美兩選手之練習、每日觀衆雲集、雖然、山岸氏敏銳之抽擊與健實之動作、足以證明爲世界首屈一指者與巴吉氏對戰、眞個棋逢對手矣、此間盛傳、該二氏在全體接戰時、具有日美選手最高峯地盤也、

棄故婦而戀所愛
斯達林又娶新婦

【華沙廿六日電】蘇聯獨裁官斯達林、權勢無匹、跨躍覇權、頃突與現夫人離婚、該夫人美貌之譽、爲人所嘖嘖稱道、且爲喀格諾維赤交通人民委員之胞妹、據傳斯氏將與同鄉喬治亞女子德拉隆散女史結婚、然據華沙各報之報導、廿六日斯達林、成就『赤色之戀愛』、『與該女子結婚、外傳隆散女史、曾爲高加索士某共產黨幹部夫人、斯氏與她發生戀愛、其夫被蘇聯政界抹殺、且斯達林之結婚、以此爲第四次、

力說回復通商自由所以
以資日將來發表
門野當啓程發聲明書

【東京廿八日電】日訪歐美經濟使節團一行、推門野重九郎爲團長、廿八日午後零時半、受官民多數歡送、由東京驛啓程、至橫濱乘龍田丸、午後三時、解纜赴美、門野團長當出發時發表如左聲明書、本使節團本來目的、在乎對訪日英國班比卿使節及美國福夫斯士使節致答禮、且代表日本、出席於六月廿八日在伯林開辦之第九次國際商業會議所總會、努力使下次總會招致在東京開會之計劃實現、本使節團、在英美及其他往訪國、爲接觸官民有力者之公私會見、除力說通商自由制度之急速回復、對世界繁榮及確立和平之所以外、關於日財政經濟上重要問題之朝野意見、及日本最近之實況使之認識、並聽取各地有力者之意見希望以努力理解與親睦、又期策成確保豐富的資源之根據、使日本將來經濟及通商貿易益持續圓滿的進展、庶幾團員一致協力、若達成本使節團之使命、得盡至誠、則爲幸甚云云、」

於五月二日決定新分野

【東京二十八日電】堪注目之政戰、剩有二日、除無投票區、所剩百十八選舉區、一部交通不便之地、亦定行使提前投票等之方法、此結果、於五月一日中決定七十區、（定員二百九十九名）之當選落選、更於二日四十八選舉區（定員百五十五名）全部開票終了、各派之新分野、於玆可決定、

美戰時總動員案
廿七日下院通過

【華盛頓廿七日電】美國下院陸軍委員會、廿七日午后、將戰時總動員案可決、法案內容如左、

一、戰時稅制案、關於超過正常公正收入之一切利潤、政府得吸收之、

一、戰時產業動員案、大總統思戰時必要之場合、付與挪動產業資本之權限、

一、物價統制案、大總統應戰時必要決定一切之物價、得統制地價其他租借費並手續費等、

神風號返英

【倫敦廿七日電】曾訪問羅馬之朝日飛機神風號、已于廿七日午前九時卅八分、離里托立奧飛行場、於午后五時半安抵倫敦郊外克洛意登飛行場、

美水上選手梅氏赴日

【上海二十八日電】制覇世界游泳錦標賽會、號稱所向無敵之日本水上選手、唯一强敵的美國水上軍首將佳克梅迪哥選手、在馬諾甲與游泳監督福利定與日本自由型選手一戰、遂德恰狄氏同道遠征澳洲既竟、乘宮崎丸赴日、途次於二十七日抵滬、今夜八時該氏在本地外人街揚子埃游泳池、舉行公開表演泳技、豫定搭明日啓錨之該船赴日、

更新滿德通商案
現交涉頗爲順利

【柏林廿七日電】駐德滿洲國通商代表加藤日吉氏、自四月上旬以來、與德國經濟大臣及管理外國兌滙局、關於更改通商協定、重行交涉、因交涉已深切進行、近日似可簽訂新協定、於是滿洲國政府、決定於本年八月、在哥尼斯不爾尼舉行商品市場、陳列滿洲國物產、

史丹法尼
謁林主席致敬

【南京訊云】國府意籍財政顧問史丹法尼、今晨十時半謁林主席致敬政躬健康外、並陳述到華後工作情形、主席對渠遠道應聘來華、襞劃財政、深嘉慰談二十分鐘辭出、渠現正搜羅材料、定短期內出發考察、又喜僥嘉錯晨十時三刻觀林主席除敬候健康外、並陳西藏政教近況、主席留作詳細垂詢、並予嘉勉、

國府高等顧問史丹法尼、偕其秘書長馬格利尼二十六日晨十時半由外部派員陪赴國府觀謁林主席致敬當經參軍處職員引見、歷約二十分鐘辭出、又西藏大格西喜僥嘉錯、二十六日晨十時四十分、由吳忠信陪赴國府觀見林主席、聞主席對西藏文化頗多垂詢、並對喜此次遠道來京講學、得使西藏文化溝通、深致嘉勉、至十一時辭出云、」

蘇聯政保隊嚴重
壓迫旅蘇聯外僑

【莫斯科二十七日電】蘇聯政府、對中國勞働者、突然命令退出國外、乃爲對於外僑之政治保安隊工作、益趨熾烈化之前提、頗堪重視、關於上項、莫斯科美聯社特派員、二十六日宣稱如左、蘇聯政府、結局對於被正式承認爲外國商社之代表者以外之全部外國人、諒加以退出蘇聯之强壓、而外國人間諜、潛入蘇聯工場之報道、自流布以來、已逾一年半、以美國人四百人爲始、德國奧大利以下多數外國人、均已失職、退出蘇聯、聞受政治保安隊捕獲間諜之牽連之日本人、中國人、亞細亞白俄人、亦達巨大之多數、一方開會參加於一九三四年維也納之無產運動之護國團員多數、均亡命於蘇聯、目下正隱匿於駐莫斯科之奧大利公使館地下室云、

日本大藏省各局課長
內定調任

【東京廿八日電】隨同和田銀行局長調任台灣銀行副經理野津東京稅務監督局長之勇退大藏省各局課長之易人、會由結城藏相、加屋次官詮衡中、然大藏當局、鑑於外國滙兌管理部及預金部、自五月一日起、改稱各局而擴大機構、與改正官制同時、發表人事調動、內定者大略如左、

預金部長 入間野武雄、
任銀行局長、
主計局長 廣瀨豐作、
任預金局長、 文書課長、 谷口恒二、
任主計局長、 主計局預算課長 入口昂、
任文書課長、 主計局事務官 氏家武、
任預算課長、 外國爲替管理部長 上山英三、
任爲替局長、（新稱） 銀行檢查官 大矢半次郎、
任稅務監督局長、
並隨同企劃廳官制之實施、預定發表如左、
營繕管財局國有財產課長 原口武夫、
任企劃廳勤任部長、

關於意空軍訪日
及川海軍本部長談

【東京二十八日電】及川海軍航空本部長、關於意大利空軍之飛行訪問東京、略談如左、余現未接到公式之情報、故日海軍對此如何方法歡迎、現未得明言、惟此種情報、果爲事實、則實爲一大壯舉、對於日意親善上、其貢獻莫大、又據意大利空軍現狀觀察、此次壯舉、必得美滿成功、此點毫無疑惑、如本年內敢行、則八月因日本氣候不良、故或在八月以前、行此空前之壯舉、意大利空軍、曾敢行訪問南美大飛行、由此前例觀察、今此訪日飛行、似亦將使用水上飛機、惟現下仍不得而知云云、

須以政策本位對付時局
要望政黨之善處
閣內積消兩論呈表面化

【東京廿八日電】據一般預想、總選後之政局、呈再解散或總辭職、其形勢難免政府與政黨衝突、然據政府對總選後之對策、敢行再解散或總辭職之態度、目下未定、首先以政策本位對付內外時局、要望政黨之善處、故政府於特別議會、樹立新政策、更新面目、以與國民相見、回避提前召集議會、最大限度擬於五個月以內之八月、召集議會、頗堪注目、總而言之、政府雖不期待新政黨成立、然期待政黨歡化分離、暗暗希望政策本位之和協、

【又電】總選迫於二日後、然政戰結果、政民兩黨獲得絕對多數、大略明瞭、從而政局中心問題、爲總選後之現內閣動向、即萬目睽睽注視總辭職與再解散之二點、關於總選後之處置、山崎、兒玉兩相、對新黨工作置其重點、隨時進言於首相、然首相及側近者之意向、不欲積極援助新黨工作、一方觀察政黨裏面、臨特別會議一舉提出不信任案與否、頗有疑問、結局總選後之政局、在閣內對立新黨問題爲中心之積極消極二派、漸呈表面化、政黨方面如何料理複雜的內部事情、由此觀之、可以豫測波瀾、日政界前途、愈形混沌、

訪歐美經濟使節
已昨日離日啓程

【東京二十七日電】以門野重九郎氏爲團長之訪歐美使節團一行、決定於二十八日乘橫濱出港之龍田丸輪船、就渡美之途、一行係對昭和九年班比爵士爲團長之英國經濟使節團及與十年春來日之福夫斯首班之美國經濟使節答禮也、尤有進者、其直接使命、乃代表日本、出席六月在柏林開會之國際商業會議所第九次總會、努力使昭和十三年第十次總會在日本招開、藉此機會、一行與英美官民有力人士、在特殊會議席上、關於與日本兩國間橫梗之一般經濟問題、舉行討論、以行相互之理解與親睦、此外、爲恢復世界經濟、力陳迅速恢復通商自由制度、爲當前急務、然一行之性質、其話題與其謂爲自然具體的問題、毋寧謂爲關聯於一般經濟關係基礎的討論、以備現在迭見進展之紛紜、海軍、化學工業等當業者、特來與英美同業者舉行各種協議之際、彼此由大局見地、釀成良好之四周空氣、故豫定置主眼於是、舉行折衝、一行關於其所攜行之腹案、自入本月、迭與外務商工陸海軍遞信鐵道各省協議、最近國際經濟會議開會機運高起之時、具體的收穫、姑且不論、無論如何、今次使命、頗可期待、

寫眞說明 日本航空研究所、於二十四日晨八時四十分、在羽田飛行場、舉行超距離機之初次滑走試驗、結果成績甚佳、圖即該機、

丁實業相返滿

【下關廿八日電】曾預定廿七日歸國之滿洲國實業部大臣丁鑑修氏、爲臨門司市主辦之歡迎宴、更改預定、於廿八日晚十時三十分、乘門司出帆之日滿連絡船歸國、

補充三相案
山崎主張政黨人

【東京廿七日電】日政府會擬俟議會終了、決定文部、鐵道、拓務三閣僚、因解散議會故無詮衡機會、荏苒至今、然山崎農相、兒玉遞相、主張由政党方面詮衡閣員、據該兩相之意嚮、爲對付總選後應召集之特別議會、爲政治的工作起見、須任命政党中人之閣僚、且於必要時任命政務官然林首相及閣內大部分之意嚮頗爲强硬堅持無此必要之意見故政府以再研究閣僚補充問題乃由最近客觀的情勢觀之、則强硬意見、作爲有力參攷、可以明顯、又政党各派態度、以打倒內閣爲選舉對策而抗爭、故政党果與政府妥協與否、頗爲疑問、實現政党出身之閣僚、觀測頗爲困難、政府由政党以外補充三閣僚與否、頗堪注目、

楊虎城出洋

【上海訊云】陝訊、關於楊虎城出洋事、二十三日楊召所部官佐訓話時已宣布、但尚未確定行期、孫蔚如及趙壽珊、李興中兩師長等挽楊勿行、二十四日有聯名電向中央陳情、但楊意似早定、

日撥經無線電
放送國民義務

【東京廿六日電】日總選舉投票日、已迫在二日後、林首相訂於廿八日午后七時、放送政府對於此次選舉所有之信念其題目乃爲『總選舉與國民責務』、其內容高呼內政之非常時、並改革國內之急務、以及國民對總選舉所負之責務、

川省賑務會開討論會

【成都二十六日電】川省賑務會、以災情擴大今日特開討論大會、到省府各廳處長官及省賑會委員二十餘人、又受災縣、現實成當地紳士及保甲長速將受災人民及存糧若干、詳查具報、所有各縣老弱及殘廢居民、速籌款項、設所收容、

結城財政與國際
政治經濟不可離

【東京二十七日電】歐美各國間、頻有開辦世界經濟會議活動之機運、日本對此消息、關其前途、殊爲之深甚關心注視、尤其是結城藏相、日前在全國票據交換所聯合會席上、會備有所陳述、世界經濟會議開會之際、有參加之意向、認爲參加會議、除謀與列國協調外、並可將日本國公明立場、向世界闡明、而爲深使列國理解關於財政經濟政策基調之絕好機會、原來藏相所以有上項意向者、蓋因遂行今日之財政經濟政策、與國際政治經濟動向、有不可分之關係、尤其對於以下諸點、痛感有國際協調之必要、

一、各國間之關稅壁壘及通商上阻害等、使各國益趨於建設集團經濟、使世界市場歸於狹隘不自由、故由打開此種窮狀、獲得世界人類福祉上觀之、亦屬必要、

一、今日世界列强之擴軍競爭、如列國不能相互間解消疑心暗鬼、決不容易停止、故日本在列國不停止不必要之軍備擴張限度內、有自主的國防之必要、吾人不能意於充實國防、一方有鑑於列國擴軍、以需要軍需品之主要原因、招來世界的物價騰貴狀態、爲除去物價昂貴之國際的原因、須於促進世界和平同時、對於國際間物資自由移動、謀畫協調、始有希望、

一、他方即關於滙兌政策、通貨政策、反映世界各國均脫離金本位之現狀、希望再檢討改變此項政策、即以各國實狀、向確立最圓滿之通貨制度進行步伐、

樞府定例會議

【東京廿八日電】樞府定例會議、廿八日上午十時、在宮中東溜間開會、在天皇陛下親臨之下、審議左開御諮詢案、均照原案通過、

一、大藏省官制中修改案、（將現在外國滙兌管理部改稱爲滙兌管理局、）

一、關於解銷永代借地制度之日本國與意大利國間協定交換公文案、

一、又日本國與荷蘭國間、同上、

一、又日本國與丹麥國間、同上、

一、又日本國與葡萄牙國間、同上、

昨日定例閣議
報告舉行狀況

【東京二十六日電】廿六日之定例閣議、午前十時半起、在首相官邸舉行、林首相及全閣僚均滿席、先由河原田內相報告選舉違反狀況、謂迄至廿四日、違反件數、激減於半數以下、人數亦減三分之一以下查其原因、肅正選舉運動、漸見徹底、並候選者及運動員等經上次總選舉、除通曉現行法之規定外、對於形式違犯、弛緩嚴重取締等原因、旋由佐堂商相、關於組織物價對策委員會、有所報告、謂該委員人數制爲二十名內外、網羅關係各省官吏及財界方面有力者、以總理大臣充任會長、以大藏農林商工三大臣爲副會長、該委員會、乃不依官制、即爲閣議決定事項、迅速選舉委員、以希望於總選舉後常設置之、河原田內相對之提議、謂該委員不僅須生產者、消費者代表所加入出席、各閣員均表示贊成、於午后零時散會、至其主要議決事項、決定京都帝大教授神戶正雄之依願免官、

光陸
CAPITOL THEATRE

西遊記之一

孫悟空

大都影業公司出品

孫悟空三調芭蕉扇
猪八戒調戲蜘蛛精
沙悟僧龍沙泉敗戰
蓮華堂金角妖大亂
麒麟山牛魔王宴怪
翻雲雨十萬八千里
西歌國艷妃體橫陳
水簾洞悟空絕塵情

：：完全有聲：：
：：神奇說[illegible]：：
：：初次攝製：：

兩大新片 震驚全市 陸續公演 注意演期

孫悟空火燄山救駕之一幕・騰雲駕霧

翻雲覆雨！

情節緊張到十二萬分、抓住觀衆到最末一幕！
內容驚險到十二萬分、抓住呼吸到末一分鐘！

驚嚇！恐怖！

△半夜裏戲院頂上的怪聲！
△三更天別墅樓頭的人影！

十歲以下幼童絕對禁止入場

鬼哭神號驚奇險怪新片！

夜半歌聲

新華影業公司全部有聲對白神怪驚嚇新片

一丸冷月 午夜風凄 歌聲黯約 怪影憧憧

胡萍 金山 主演

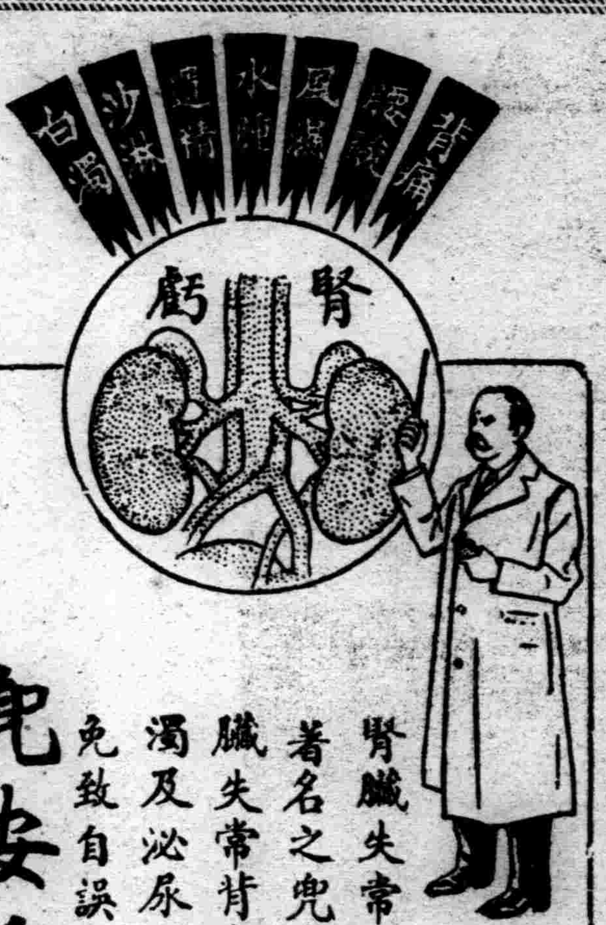

百病多由腎虧起

腎臟失常足以影響整個身體之健康世界著名之兜安氏秘製保腎丸最宜於治療腎臟失常背痛腰酸水腫風濕臂觔痛沙淋白濁及泌尿器官失常等病患者宜即服此丸免致自誤

兜安氏秘製保腎丸

上海江西路四八九號兜安氏西藥公司啟

各大藥房均有出售

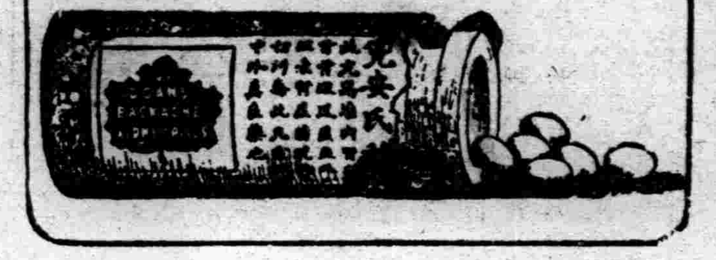

美的仇敵

一粒之面疹數顆之膿疱疲憊之眼目不快之面容凡此種種皆美的仇敵也夫綺麗美觀人所同欲是故此種仇敵之磨難幾難忍受但君服用韋廉士清導丸此有損美容之敵固可能也

清導丸功擅調整肝臟清除腸中廢物毒質之積滯故能助君擊退美容仇敵使面疹膿疱以及其他種種皮疵迅速消退使眼目有神容顏潤澤身心健適也

清導丸導滯平肝絕無絞痛峻瀉成癮諸弊男女咸宜各藥房皆有出售或逕向上海江西路四五一號韋廉士醫生藥局函購每瓶法幣七角六瓶三元五角郵力免收一切信件可由奉天和記洋行轉上海韋廉士醫生藥局

最流行式襪子

綾羽襪子

取扱店
伊藤忠商事株式會社
大阪 大連 奉天 新京 哈市 安東 營口

友邦天長佳節 官民遙拜慶祝

上午十時許・在日領館敬謹舉行

今二十九日爲友邦日本天長節良辰、奉天滿日官民人等、爲舉行慶祝起見、定於上午十時起、至十一時止、在商埠地日本總領事館內敬謹舉行御影遙拜式、十一時、在奉天神社舉行天長節祭中祭式、至正午散會、同日更在高女學校舉行盛大之祝宴、由滿日官民首腦等出席參與、市內商民、亦即懸旗表示祝賀、瀋陽警察廳、爲衷心表示慶祝計、昨令市內各屠獸場、於今日一律停止屠宰、以表慶祝之忱、聞各機關均放假一日云、

司法官會議 第二日情況

【新京專訊】第六次全國司法官會議第二日于廿七日上午九時在國務院禮堂開會、上午中有最高法院次長之致詞、最高檢察廳次長之指示、中午暫息、下午一時續開、在本部總務司之指示事項、民事司之注意事項後、即行審議云、

高法院委審判官

奉天高等法院、現因鐵嶺縣地方法院審判官出缺、未便久懸、查有法官馬紹波、堪以勝任、委爲該縣審判官、以重職責云、

安川總裁由奉赴京

曾滯奉中之安川東拓總裁、乘二十八日午前八時奉天發列車赴新京、該氏於新京滯在兩三日、關於滿洲國政府其他關係各方面、與東拓今後之滿洲積極進出方針、無隔閡的交換意見、乘飛行機、視察哈爾濱之後、赴大連與滿鐵首腦部會談、更視察華北方面、有經由青島歸國之豫定、

明日上午 市內各教代表舉行作興講演

奉天市公署、爲普及市內宗教家對於建國精神澈底瞭解起見、定於本月三十日午後二時許在奉天市商會大講堂、隆重舉行宗教家建國精神作興講演大會、於大會終了後、更由市公署放映各項興趣之電影、預定當日參加之各教代表等、定呈空前盛況云、

白鳥公使抵京視察

【新京專電】白鳥駐瑞典公使、與東上事畢之澤田參事官同道、于廿七日晚十時抵京、到站歡迎者、有筒井外交部宣化司長、矢野政務司長、山本大使館一等書記官、及其他官民多人、據其在車中語記者云、此次旅行、不過視察耳、擬以三星期之期間、詳細視察滿洲國各地、關於滿洲國產業五年計畫、曾由岸君有所說明、惟因不到實地視察、恐不濟事、故擬盡力到處參觀、傳說佐藤外相、與猶列內夫大使之間、最近又進行關於日滿蘇親善關係促進之會談中、而此想諒爲以前之國境確定委員會紛爭處理委員會、設置問題之再燃、又關於吾之中國大使說、純係無根之謠傳、並無其事云云、

北陵外苑 風和日麗 聯合植樹二千餘株

省市綠化運動、積極植樹、因雨延期、乃改於昨二十八日午前十時許、在北陵外苑附近、由省市官民以及各中小學校學生等多數聯合參與之下、盛大舉行、當日風和日麗、各學校學生代表等、均於午前九時許相繼前往、經市公署園藝股長大木氏致辭後、即由全體參加人等合唱國歌畢、分別開始植樹、共計植樹二千餘株、同時前往參觀者、人亦不少、十年樹木觀念、在各人腦中已深入一層矣、

北陵植樹（上）女學生分別精心培植（下）外苑集合之一般羣衆

觀光奉天市

交通公司遊覽車試乘記

‖續‖

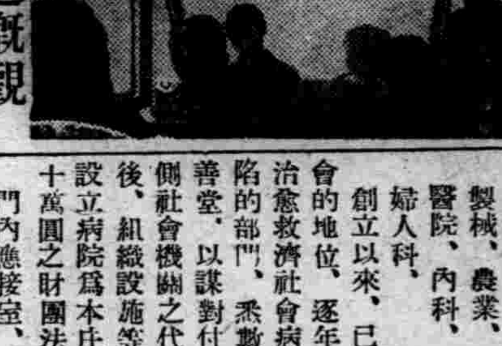

◇遊覽自動車之內部

同善堂之概觀

同善堂、最近會廣爲介紹、乃由甲子戰役之猛將左寶貴所設立之滿洲側唯一慈善機關、蓋如日本之『婦人ホーム』『育兒ホーム』兩者合作而成、內有孤兒或私生子之收容處、逃避娼婦之濟良所、流浪乞丐之棲流所等、成爲世界無比之設施、該堂之組織如左、

事業股

濟良、孤兒、育嬰、養老、棲流、救恤、

貧民工藝所

印刷、木工、織布、瓦工、製械、農業、

醫院、內科、外科、眼科、婦人科、

創立以來、已四十餘年、社會的地位、逐年呈示發達、爲治愈救濟社會病的狀態、凡缺陷的部門、悉數綜合而組織同善堂、以謀對付良化、爲滿人側社會機關之代表、滿洲事變後、組織設施等、大加擴充、設立病院爲本庄病棟、現爲三十萬圓之財團法人也、

門內應接室、懸有同善堂設施援助之功勞者、左寶貴將軍、本庄將軍、其他日滿諸名士之寫眞不少、婦人案內人之說明、極爲詳細、參觀堂內、濟良所內有學校、救濟之一方、更任教育、又有嬰兒所、收容孤兒或私生子之衞等、爲珍貴之設施、此種救濟機構之發達、適應於人之社會組織、遂呈順應的發達、社會組織生活之欠陷部分、貧困、性慾、婦人問題、疾病犯罪等之諸構成、應滿人社會之習慣、開拓救世門、謀綜合合理的經營如本堂者、爲稀少的設施也、

堂內後部之工廠、有各種之設施、雖手工業之範圍、爲進步的工作組織、亦係滿人社會自然發達之過程、

一瞥滿人街與『陪都重鎭』

出同善堂、經日本赤十字病院附近、由小西關一路向北陵、一帶之市街情景、爲保守的風景、純粹滿人式商店不少、比商埠地附屬地、商店街之構成、呈示一變、滿人尊重文字、是等之表現、可見之于商店之門牌上、最近隨市街設施之發達、舊時之牌子雖撤銷、現一部尚存昔時繁榮時代之印象、

至小西邊門、其上有『陪都重鎭』之四字、旅行者均爲注重、按奉天之地、渤海時代、創設城市、經元明清、常佔政治軍事經濟之中心地、特清代、奉天、對北京之紫金城、爲清朝歷代之陪都、皇帝在於北京宮城、奉天爲留守都城、因對北京之順天、而呼此爲奉天、順天亦奉天之意也、「陪都重鎭」之四字、關係如此而已、

滿洲事變後、該關係呈一變、國都奠於新京、而奉天之地、對國都新京、亦爲『陪都重鎭』、而現出近代之奉天矣、

蒙族之集團

左側遠方『アーチ』型之建築、爲奉天總站、係奉天之中部停車場、又遠望之滿洲式牌樓爲黃寺、著名之喇嘛寺也、蒙古人勢力南下之尖端、蓋以奉天之地、爲接觸地帶也、在奉之蒙古人、未滿三百、主係喇嘛僧、在奉之喇嘛寺、黃寺以外、尙有五處、東西南北四喇嘛塔下之各寺及御花園是也、原蒙古民族、係遊牧民族、而尊重喇嘛教、至奉天合流於都市圈、現今滿洲國成立後、注重蒙古民族、故喇嘛教亦爲重視、

右側遠望之新月尖塔、係清眞寺、爲回回教徒之寺院、附近則爲回回部落矣、

由此至北陵區間之市街一帶爲工業區、係新發達之地帶、此地原係平原地區、最近隨市政之發達、整頓設備、現出新市區、與附屬地南方之市街地爲膨脹奉天之代表市區、

由工業區向北陵之途、前面所在之鐵路、爲滿鐵本綫、以本路爲基點、左方之地、在奉山滿鐵交叉點、曾爲張作霖氏爆死事件之發生地、又右方之點在柳條溝、爲滿洲事變發現之地點、故此地一帶、在近代奉天中滿洲史上、爲重要的地帶、今成立滿洲國、建設王道樂土、已歸屬於新發展之階段矣、

赴北陵途中散見之主要物、左側有 滿洲靈廟、西岡大元帥、爲追悼滿洲開國物故者祭祀起見、得日滿朝野諸名士之贊助、以數年計畫、企圖一大靈廟之建設、現竣工者不過一半、完工後之該廟、可稱近代奉天有力名所之一、西岡大元帥爲往年滿蒙獨立運動之重要人物、今專任建國運動物故者之供養、

又右側 遠望之喇嘛塔 爲北塔、該塔下之法輪寺、有天地佛、爲著名之佛蹟、

◆一遊覽寫眞一奉天交通公司遊覽紀念寫眞・係於北陵內苑撮製者・上揭寫眞爲當日之紀念寫眞・北陵遊覽後歸還之時二時間餘已完了之現象・歸途自動車內頒與該寫眞頗爲敏捷・此爲公司對遊客好貢獻之一◆

新文化建設地帶 北陵前面地區

遊覽車更北進、其左側地點之重要設施、有鐵路學院、省立奉天農科高級中學、均爲滿洲事變後新發達之學校、

鐵路學院、係全滿鐵道經營上爲養成新鐵道從事員、亦國道總局創設機關也、有人謂新滿蒙文化之淵源、『由于鐵路學院』、非過言也、新進氣銳之滿蒙人、享新時代的教育、而對滿蒙之產業經濟文化建設、以第一世負任者、每年相繼輩出、蓋皆新滿蒙活動的細胞也、

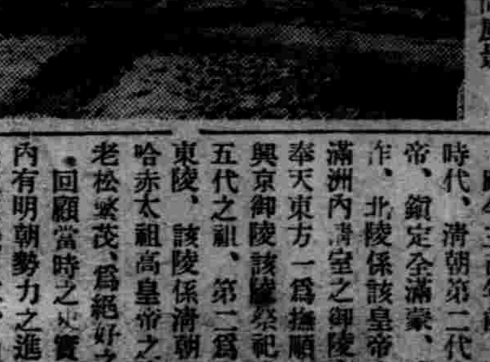

◇北陵前之林間風景

北陵前面之赤磚、爲舊東北大學地址、又左方森林內有國立賽馬場、附近一帶、爲奉天之一大遊樂地帶、每年市民多開野遊會於此、

北陵之美觀

北陵、今完全現出新奉天之有名地帶、交通機關之整備、休憩所之設立、完全呈遊覽地帶、有郵便派出所、發賣郵票、亦蓋有記念戳子、觀光地的施設、漸呈整備、適此日爲日曜日、故日滿人之遊覽者頗多、

隨婦人案內人之先導、由西門入御陵內、拜觀內部之結構、遊覽者一同以北陵樓閣爲背景、撮奉天觀光記念寫眞、該寫眞觀覽者、迨皆行之於歸還之時、完成以金五十錢之廉價、頒布遊覽者、爲迅速廉價而美術的、爲劃期的企劃、(銅版)爲當日撮影之紀念寫眞也)、

紀念相像撮影後、婦人案內人木下芳枝女史說、

距今三百年前、清朝勃興之時代、清朝第二代之太宗文皇帝、鎭定全滿蒙、威勢頗爲振作、北陵係該皇帝之御陵、按滿洲內清室之御陵有三、一爲奉天東方一爲撫順東方內地之興京御陵、該陵祭祀清朝勃興前五代之祖、第二爲奉天東方之東陵、該陵係清朝第一世努爾哈赤太祖高皇帝之陵寢、全山老松鬱茂、爲絕好之名勝地帶、

・回顧當時之史實、當時滿內有明朝勢力之進出、清太宗屢次交戰明軍、由奉天降近臨遂明之勢力、謀滿洲之平定、又平定朝鮮、以十萬之軍、遠征京城、敢行滿鮮統一之大業、今成立滿洲國、實施滿鮮聯絡之時、爲興趣之一點、

陵內之諸建築、爲滿洲建築美術存在之代表、滿洲建國後、修理陵內、煥然一新、祭祀之儀、亦極鄭重、道德政治之振興、固厚重也、

▲訂正 昨日本記事七段『赴同善堂參觀之項中『花御紋章之三層樓』爲『菊花御紋章之三層樓』句內脫一菊字、

◇一北陵郵便派出所戳字

慰安列車 已經編成十分完備

即將開始巡廻各路

鐵道總局創業當初、滿洲國之治安未見確保、沿綫各地跳梁匪賊、襲『列車並驛內車輛防害運行、綁架人票等、續出幾多之悲壯的犧牲、此時對一般民衆爲鐵道愛護之精神、同時使普及鐵道使命認識起見、日夜苦鬪、從事員並軍警之慰問、爲最大急務、編成慰安列車、于大同二年六月七日出發濱海綫、且開始運行、邇來每年一回亘全國綫繼行巡迴從遠之沿綫住民、每年運行一度慰安列車、如旱天得慈雨、沿綫滿日人均待望爲年中行事、對慰安及宣撫 工作收多大之效果、此間娛樂班、施療班、廉賣班、食堂班、警備班約百名之從事員、體慰安列車巡迴之主旨、爲期目的達成起見、酷暑酷寒中、務新開發、斯經四年之慰安列車、年年改良充實、本年度爲十六輛編成、自五月一日起、至十一月二十三日止、亘二百七日間、大鄭綫爲最初、二十一綫、三百七十六站、豫定巡迴、又別有第二列車、自九月一日至十一月三十日止、九十一日間、出發濱綏綫巡迴六綫百四十二站、該列車之編成如左、

機關車(一輛)發電車(一輛)從業員寢台車(二輛)調理車(二輛)食堂車(一輛)娛樂車(一輛)事務所(一輛)廉賣車雜貨、布類食糧品(二輛)醫療車(一輛)、貨車(三輛)

發電裝置爲百V娛樂車內乘車滿人四日人七之專屬餘興員、近代舞踊、活動寫眞等、慰安沿綫從事員、總員百二十名、就昭和十一年度觀實績如左、

巡迴日數(二八一日)、開催地址(四八八站)、慰安人員(百萬人)接待客(村長、農商務會長)、戲劇映畫觀覽(百萬人)、施療人員(七萬七千人)廉賣放賣額(二五萬圓)經費豫算(一二三萬圓)、

再全年度對沿綫少年配布之慰安飴、準備三十萬個、二十八日在奉天總站招待報館人士、使觀該車之設備云、

對舊北鐵職員 發給津貼

自五月一日起即可支付

【哈爾濱專訊】對舊北鐵督辦公署員及俄系署員之退職金從來於法理的解釋上、被視爲非鐵道職員、未支給之、此次鐵道總局爲恩惠的、定支給可代退職金之報勞津貼、即爲該職員、自北鐵接收前、到接收當日(但一年以上之勤續者)在職者、不問現在退職與在職、定使其一樣均霑、更有資格者自五月一日、於三個月以內、須本人之呈請、支付期間、自五月一日、到十月末、

觀櫻

神社大祭。群賢畢集 斯會之盛。空前未有

【旅順專訊】植田全權大使、在官邸舉辦之恒例觀櫻會第一日、於廿七日靖國神社臨時大祭佳節、下午二時開會、到有植田大使、御影池州廳長官、周山要塞、前田要港司令官、鹿島高等法院長、下田檢察官長、大村滿鐵副總裁、滿鐵各理事、丸茂大連市長、高柳森、岩井在鄉各將官、在連外國使臣以下、旅大高等官以上各關係官方首腦者、民間有力者及婦人團、並由新京而來之呂民政、孫財政、于軍政、李交通、張外交、阮文敎、齊蒙政各部大臣、臧、矢田、里、胡各參議、藤江憲兵司令官、田中關東軍交通監督部長、武部關東局總長、蔡中銀副總裁、及其他官民有力者及婦人等一千數百人、少頃、在花砲聲中、全體成集團以紅白布幔之會場、首由植田大使致開會詞、其次即有舞蹈、滿洲奇術、唱片、播音等餘興、下午四時、花砲復作、豪華之觀櫻會、於以閉幕、又廿八日有關東局管下判任官以下全體職員、廿九日旅大海陸軍下士以下勇士觀櫻會、此景之盛、可稱空前未有云、

日系警官 赴京入學

瀋陽警察廳、爲造就日系警官之警務向上計、派遣保甲股憲官近藤力雄、保安科警長吉村民之助等八名、赴新京中央警察學校深造、該警官等於廿八日分向各科股辭行、搭當日之晚車赴京就學云、

兒童成績展覽 開會審評

皇帝陛下御訪日宣詔紀念週間、已於本月二十八日開始舉行、關於紀念週間之日滿兒童成績品展覽事項、奉天市公署於昨二十八日午後一時許、在該署會議室 開成績品審 評會議、此次提出於展覽之各校兒童作品、爲數達數千件、作品均極工整云、

宣詔紀念式典 昨日開會協議

協和會奉天市本部以五月二日爲皇帝陛下御訪日回鑾宣詔紀念之期、當日爲舉行慶祝紀念起見擬定舉行隆重之紀念式典於 屬地之國際運動場茲爲研討當日之種種紀念行事於昨二十八日午後二時許在市本部內召集各分會代表等舉行聯席協議會議云、

葆省長等設宴 爲視察團洗塵

奉天省長葆康氏、及奉天市長王慶璋、以赴日商工視察團一行方商務會長等、業已返奉乃于今日(二十九)午后六時、在南市場鹿鳴春設宴爲該一行洗塵計、參加者、除赴日商工視察團外、並有各關係方面云、

農委橋本博士等 與關係代表會見

來奉中之滿洲農業政策審議委員會日本側委員橋本博士一行、自二十八日午前十時、在省公署禮堂、與棉花協會、紡績會社、高粱精白所等現地關係者代表會見、交換種種意見、午後視察各方面後、豫定乘五時三十分發『光』號車北行云、

張總理馮大臣 訓詞・訓示

—續昨—

且又領事裁判權之撤銷、已迫於目前、其改組尤爲最緊要之問題、本部有鑑於此、自本年度起、擬樹立三年之分期改組計畫、着手其實施、各位應理解本事業之重大性、與中央同心同力、平素加以周到之考察、俾對其目的之達成、有所貢獻焉、査我國重要司法規之大部分、係依大同元年敎令第三號、援用民國時代所公布者、而此等援用法規之中、違反於我國建國之主旨及國情者頗多、於有特殊國情之新興滿洲國、自不能永久容許其援用、故本部夙已急於適合民情國情之基本法典之立法、幸新刑法已於本年一月四日公布、並自四月一日施行、而新刑事訴訟法、亦於四月八日公布、最近即可施行、此外如民法商法民事訴訟法等基本法、並其附屬之各種法規、亦經分別提案、或經本部審議終了者不尠、迄至本年六七月頃、當可繼續公布也、如斯我國之所謂六大法典制定之大事業、不出數月、一舉即將完成、故希各位對於既經公布之法典、以及行將繼續公布者、均應加以專門的研鑽、以期無愧新興國家之司法官也、除將其根本精神內容 特殊性、充分把握外、並對於下僚等、亦加以誘掖指導、使釀成法學研究之機運、以期施行時毫無過誤爲要、(未完)

天氣豫報

廿九日南西風 曇

二十八日溫度

最高 十七度八

最低 七度八

蓋冠往來

▲阮振鐸文敎部大臣、廿八日午后二時四十七分離奉赴京

▲呂榮寰民政部大臣、廿八日午后二時四十七分、由連過奉赴京

▲安川東拓總裁、廿七日午前八時五分、離奉赴京

黃汽車肇禍 撞傷一行人

在市內南北線行駛之一八九號黃汽車、于二十七日午後四時許、行至北關大街積盛和門前、因躱閃不及、致將一行人撞倒、撞傷甚重、立即不省人事、經警赶到、急將受傷者送小西關日本赤十字病院醫治、司機則帶署聽辦、該被撞之行人、名陶振莊、年二十六歲、裡人、現在大北關松茂綫襪工廠充當柜夥、當日因往大北邊門外染廠送染物、致被撞傷云、

電線被竊

工業區附近、奉大總站北關中間、路側第四八號及五○號電話桿上之電話線、於廿七日夜間、不詳何時、被小偷竊去電話線八十四米、約值國幣四十元、廿八日午前八時許、經皇姑屯警務段奉天總站分所巡長上野太郎發覺、九時報告北市場署、請求查找云、

發現嬰屍

日站豚浪町七番地、稻森醫院近處之塵芥箱、忽於二十七日發現一大紙包、檢查包內、係一嬰屍、當經日警署僱苦力掩埋云、

本欄歡迎投稿　拒載抄襲文字

杜威教育思想的研究（下）

（薛貽源）

（甲）以自然發展爲依歸。這種目的是根據盧梭的自然主義的學說而來的。杜威對這項目的。提出四個重要之點。第一注意兒童身體的器官和健康的需要。第二。注意兒童身體的運動。第三。注意兒童個性的差異。第四。注意兒童原始的興趣。

（乙）講求社會效率　教育是一件團體的事業。設立學校係欲訓練個人而存在。並且爲個人所屬的羣體而存在。教育目的要旨。即在使人人皆能爲社會服務。能有實利的貢獻。無論直接或間接幫助促進社會之安寧與進步者。都包括在內。所以學校應當給學生以和當的訓練。使他們能爲社會做最多而有用的工作。關於社會效率的要素。可以分爲三方面。第一。身體的效率。一個人若是沒有強健的身體。決不能對於公共利益有重大的貢獻。第二。實業的效率。各個人皆當有從事一種職業的能力。要這樣。然後才能保持一種合度的舒適生活及增進人生之價值及其尊嚴。第三。公民的效率。包含個人在社會上所占地位與權利義務關係。要每個人都能參與社會上一切公共事業的進行。

（丙）注意文化　文化目的即是認教育的效用係啓發人格。想像力。感情。賞鑒力等。以提高個人之精神生活。換言之。就是要激起個人高尚的理想。並擴張其眼界。啓發其心靈。使之對於全人類有更豐富的興趣。與廣博的同情心。對於自然界之美。有很大的欣賞能力與興趣。以激發其清高的感情。

總之。杜威以爲教育當以自然發展爲起點。給兒童以一定工作。藉以訓練他們的能力。同時所教授之材料應當廣宏。能以啓發他們的想像力及美感等『又因科學昌明。征服自然界以增進人類物質之生活之幸福日形重要。故現時要想提高生活程度。自當首先增加各個人生產之效能。便能爲自己兼爲社會謀幸福。由此可見自然發展。社會效率與文化三者。乃是要達到完善的教育目的所不可或缺的原素。

（G）教學法

杜威的教育方法論。是屬於兒童本位的。注意兒童動機的啓發。其教學法爲實驗主義。（即其哲學的主張）勞作主義。所謂實驗主義。就是視學習當作問題解決的方法。爲解決問題之故。或用『試與誤法』（Trial and Errors）或用『由行而學』（Learning by doing）的方法。更主張『團體作業法』。總而言之。杜威的教育方法論。是主張自學自習爲本位的教學法。但他方面仍認教師之指導爲必要。因爲所謂自學主義。決不是放任主義或單純的自由主義。至於在訓練上。則重視社會的訓練。

（H）教材

教材是出自經驗的。故廣義的教材。就是前人和近人的實際經驗。教師對於教材。不但須有充分的準備。其最重要之點。還是注意學生方面所爲之反應。教師的責任。即是幫助教材與學生自己的經驗。中間造成聯絡。所以選擇教材。第一須適合社會需要。因爲過去發生的事件極多。自不能一一操作教材。顯然的只有最合社會需要。爲我們生活經驗所必不可少的』部分。始將其選出傳遞下去。第二選擇的教材必須與學生已有的經驗有多少聯絡。通常的教科書往往與兒童自己的經驗完全沒有聯絡。這樣是很難收到學習的效果的。所以要使教材和學生心靈間有交互反應。即不能不注意教材與兒童經驗的聯絡。對於教材的編訂須根據兒童的心理和興趣。而不當以教師的觀點爲標準。這點也是談教材時不可忽略的。（以上是杜威關於教材的意見）。

此外關於工作和遊戲。興趣和訓練勞動和閑暇。歷史和地理。以及理科…等杜威都有獨到的意見。現在不能一一加以申述

（三）杜威教育思想的價值和影響。

杜威的教育思想很有許多優點。第一。向來認爲對立的社會和個人的問題經杜威提出新見地。而有了適當的解決。他的教育學說既非個人本位的。亦非單屬社會本位的。是兩面兼顧的。第二。杜威的教育學說非如一般純屬形式的。無內容的。却爲內容充實的現實的。對於實際教育上。極有適切的指導。這當然是由他的實驗主義而來。第三。改正向來靜的。主智的教育思想從而主張教育即生活。及過去現在未來之連續統一等新見解。第四。在教學法上則主張由行而學主義。勞作主義。問題解決之學習方法等。於教學方法改進上。大有貢獻！

他對於現代教育更發生不少的影響。從思想方面而言。第一他的勞作主義早已影響於德國。從而影響於全世界。第二他的動的教育思想。與教育即生活的思想。我國教育受其影響不少。第三。他的教育學說的全部。對於美國教育有直接的影響第四學校社會化之運動的猛進。更是他對於學校的新見地新認識所促成。（完）

歐洲之幼稚教育

（翁之達）

幼稚教育是近代的產物。牠在十九世紀的初葉。方始在歐洲出現。講到幼稚教育的先進。我們很容易想到奧柏林。歐文。和福勒伯爾等教育家。雖然他們當時首創的嬰兒院或幼稚園在歐洲早已馳名。但各國政府並不熱心承認幼稚教育爲各級教育的一種正軌階段。例如在普魯士。福勒伯爾幼稚園即在一八五一年依然居於被禁之列。最堪注意的就是歐洲首先創設公立嬰兒院網的國家是信奉羅馬天主教的拉丁各國。非拉丁各國具有同樣情形的要算大不列顛同荷蘭了。比利時在一八三三年始承認幼稚園爲公立學校制度的一部分。法蘭西在一八三七年方開始補助各嬰兒院。一八五〇年。西班牙全國已設有四十一所嬰兒教育機關。瑞士的兩拉丁群成立公立嬰兒院制度較早於其他各群。日內瓦在一八七二年成立。服特成立的時期較日內瓦稍遲。在德語的各國。包括瑞士的日爾曼各群在內。雖有福勒伯爾和裴斯塔洛齊等先進的幼稚教育專家。但幼稚園並不列入國家學制系統之內。直到最近。始由各市創設地方公立幼稚園。其經費歸各地方行政當局負責。在斯干的那維亞半島的各國。除芬蘭之外。竟無幼稚教育可言。其餘歐洲諸國。政府僅注意於幼稚園入學年齡的規定。這也是在大戰之後方始如此。現在將各國幼稚教育情形分別簡述如左。

（一）大不列顛

英格蘭和蘇格蘭都經世界公認爲幼稚教育的先進國家。歐文。魏爾德史賓和司徒諾教育家力倡嬰兒需要特殊教育機關。一八七〇年。地方教育局成立之後。嬰兒學校經承認爲公立學校之一種。到了一八七四年。英格蘭與威爾斯的三歲至六歲兒童。有六十一萬七千九百十名入嬰兒院及幼稚園肄業。十年之後。此項數字增至八十四萬一千一百二十八名。一九〇〇以來。英格蘭與威爾斯的幼稚教育情形如下表。

年份	三歲至五歲入學兒童數
一九〇〇	六一五六〇七
一九一〇	三五〇五九一
一九二〇	一七五四六七
一九三〇	一五九三三五

年份	三歲至五歲兒童全國總額之百分比
一九〇〇	百分之四十三
一九一〇	百分之二十三
一九二〇	百分之十五
一九三〇	百分之十三

根據以上的數字。可以知道英威兩地的兒童入嬰兒院或幼稚園肄業遂漸減少。這種現狀是教育政策變更的結果。一九零五年。政府派有委員會調查幼稚教育實施情形。調查的結論認爲如僅僅設立嬰兒教育機關。但缺乏特殊校舍與設備。並缺少特殊訓練的師資。這種入校肄業對于兒童的心身發展。顯然有所妨碍。因此。各地方行政當局就集中力量于質的改善。而不昧然增進數量。從此。幼稚教育的政策就不變動直到現在。尤其注重特殊訓練的師資。一九一八年頒行教育新條例。公家方始補助托兒所。牠們似乎與嬰兒院不甚相同。但是。在英威兩地。托兒所爲甚少。現在僅有六十五所。容的兒童五千名。

（二）比利時

在比利時。幼稚教育是最發達的。幼稚園是獨立的教育機關。容納三歲至六歲兒童。而收受中央補助。全國幼稚園收受是項年齡的兒童約占總額百分之七十。

匈牙利

一八七六年以來。匈牙利中央政府補助嬰兒院。一八九一年。新教育令規定中央政府在無財力維持學校的市鄉。必須設立嬰兒院。每個市鄉的三歲至六歲兒童如有四十名之多。至少應設一所幼稚園。這種法令到現在依然有效。目下。匈牙利計有一千所幼稚教育機關。在學兒童約有十二萬名。其中半數是在大戰之後設立的。

瑞士

在瑞士的拉丁三郡。日內瓦。服務。和忠辛拿。設有郡立幼稚園。在日爾曼四郡。沮利克。柏侖。巴塞爾。和聖高侖。設有市鄉立嬰兒院。在其餘各郡則爲自由制度。一八七二年。日內瓦當局頒行一新教育令、規定每一個市鄉在教育方面的責任至少須設立一所嬰兒院。郡政府給予補助金。充校舍建築費和經常維持費。因此。入學兒童的多寡全視郡政府努力的程度而定。各郡的數目。彼此各不相同。但以全國而論。在學兒童約占三歲至六歲兒童總數百分之五十。

德意志

德意志的十七邦並不撥款維持幼稚園。但最大市鎮負責維持。中央亦不予補助。大戰之後。柏林和漢堡兩處公立幼稚園特別發達。一九三一年。德國共有一千八百六十五所公立幼稚園。入學兒童十萬一千四百八十五名。私立的五千四百十七所。入學兒童三十二萬四百七十名。在某幾個邦中。幼稚園歸青年部監督指導。在其他各邦中。歸教育部管轄。各邦政府頒行規程。統制公私立幼稚園。

蘇俄

蘇俄之設立幼稚園。實是一件近事。在大戰之前。僅在大市鎮設有少數私立幼稚園。現有公立幼稚園網是近年來的發展。一九二五年。蘇俄共有一千一百四十六所幼稚園。入學兒童六萬零二名。一九二八年增到二千五百十七所。兒童十二萬九千二百五十名。一九三十到三一年。共有六千五百七十四所。兒童增到三十六萬六千二百三十六名。一九三三至三四年。全國合計二萬七千一百五十一所。在學兒童一百三十一萬八千一百六十九名。

羅馬尼亞和波蘭

羅馬尼亞的幼稚園大多是市鄉立。而中央政府給予補助費。入學年齡爲四至七歲（指幼稚教育）。一九三三年。入學兒童爲十三萬三千五百五十名。約占全國四至七歲兒童總數百分之十二。

波蘭的幼稚園百分之四十歸中央補助。百分之六十係自由學制。一九三四年。全國幼稚園在學兒童爲九萬三千六百六十四名。約占四歲至七歲兒童總數百分之六。

巨哥斯拉夫和保加利亞

巨哥斯拉夫的幼稚園悉係市鄉立。一九三四年。全國幼稚園在學兒童共計三萬六千九百五十名。約占全國三歲至六歲兒童總數百分之三。

在保加利亞。全國幼稚園總數四分之三是市鄉立的。四分之一是自由學制。一九三三年全國幼稚園在學兒童爲一萬二千一百零一名。約佔全國三歲至七歲兒童總數百分之四。

留美學生的副業　在餐館當侍者

（石驊）

我們在美的留學生。他們的生活大都是很窮苦的。在課餘的時候。大都到餐館中當一種侍者的工作。這種餐館是我們專爲美人而開設的。餐館中的裝璜大都是富麗中帶有東方色彩。上面掛着國製的紗燈。四壁掛了湘繡的絲繡品。還有國內帶來的雲母石鑲的紫檀桌椅。桌上還有一盞小小的紗燈。極爲玲瓏精緻。各種顏色。配合得非常調和。大餐館還佈置一跳舞場。以供顧客餐餘跳舞。餐館中的菜。除了雜碎外還有炒麵。他們所謂炒麵與我們吃的大不相同。廚房中早就預備好了油的粉條。切好的雞絲。炒好了的洋葱。顧客來時。將洋葱澆在粉上上面放一把雞絲。就是雞絲炒麵了。

美國自動取食不僱侍者的食店極多。但華人餐館則全用侍者。生意忙時。每個侍者祇能照顧五張桌子。一間餐館。最多要用到三四十人。此中大半是臨時招得的學生。侍者分爲三種。第一種是長工。每日十時上工。晚上二時散工。每日工作十六小時。第二種是午餐工。每日祇做午餐時的工作。從上午十一時到下午兩點鐘。第三種是『禮拜尾』工。就是祇做星期六及星期日。每日從下午三時至晚間三時。學生做的侍者。大概以第三種居多。第二種也有。至於第一種的長工。除了星假外是絕對沒有學生做的。

侍者的工作。每星期洗地板一次。每日擦碟一次。最要的工作是伺候客人。顧客來了。看他點了菜。到廚房叫了菜。再由廚房端出來。客人將走時。給客人一張賬單這就完了。看起來眞便當。但是做起來確够得麻煩。第一樣困難是客人叫的菜名是英文。而到了廚房說給廚子聽。就要用廣東話。此種廣東菜名都有一定的。譬如『菜心炒肉』你如說了『肉燒菜心』就是錯了。就要被廚房一頓臭罵！第二件困難是端菜。生意忙時。每個菜盤上都裝得滿滿的。廚房至餐廳祇有一門。幾十個侍者全在這個門中出入。端滿盤東西。一定要練到能高高的舉起。左右隨意。才能在極忙時殺出重圍。稍不留心。滿盤打翻了要賠償還不算。滿廳的人都對你望着。不由你不面紅耳赤。第三種困難是伺候客人。一個餐分三道。第一道是一碗湯。第二道是種種不同的雜碎或炒麵。第三是各種點心。有時一個侍者同時要照顧二十個客人。有時湯已端出。客人叫的什麼雜碎忘記了。有時客人已經食畢而賬單忘記寫了。諸如此類的事。不知有多少呢。

在大城中的餐館。如能趁着暑假做長工。每月可得二百餘圓。平時做午餐工。每日可得的二三圓不等。如做『禮拜尾』工。每個『禮拜尾』可得十五圓至二十圓。他們的工資極少。每日至多一圓半。所有收入都是從客人小賬上來的。

道爾頓制發起人　柏格女士去平　考察道爾頓制辦法情形

【北平訊】道爾頓教育制度發起人柏格赫斯德女士。前曾來華遊歷。頗受教育文化界人士歡迎。頃上海國際問題研究會昨有電致平某大學當局、謂女士爲考察中國國內採取道爾頓制教學各校辦理情形起見。特再於前日來華抵滬。刻正忙於出席文化教育各界歡迎會。在滬約勾留一二日。即轉杭過京考察。無多勾留。計程二十五日左右還來北平。平文化教育界據悉後。除已準備盛大歡迎外。其採取道爾頓制教學各校。並將請女士蒞校講演。關於道爾頓制之發展及改進問題。

學校風光　有錢難買星期六

（新子）

日子過的快還不說。幾乎把月份牌撕了好幾張。甚至於星期六這天。再盼下次星期六。好容易到了星期六這早晨。一個個的心。早已跑到目的地去了。上講堂眞好像過鬼門關。兩只眼睛。直瞪瞪的看着先生心裏老是七上八下。到底今天到那裏去好呢。找密司去吧！恐怕撲個空。看電影又怪可惜的！要去當馬路巡閱使。更是白廢時光。唉！管它媽的什麼到街上再說。看看錶。仍然還有十五分鐘才下課。眞他媽別扭。忽然聽着先生說道『哈！今天有點事。要早走一會兒。請大家自己溫習溫習吧！』說完了點一點頭。走出去了。這一來不要緊。眞好像大赦囚犯一般。嘯…乒乓一陣亂響。隔着窗戶瞧瞧不一會兒。跑了個乾淨。只剩了兩位在那裏墾書本。可是宿舍裏！又熱鬧了。屋子裏完全是攜的柳條包和皮包。簡直是大禍臨頭一樣。各各搶着找東西。刷皮鞋。穿襪子。這一陣亂忙。老張『領帶借給一條。我這只太不新鮮了』。『好好…在皮包裏你快找吧』！『啊呀！我還忘了。今天伙食吃餛肉吧！得得好容易吃過了五天的素。這那好白搭呢？』『行啦！仙家！等你吃完飯。她早就走啦』。『對！寧愁不喂腦袋也不落這個空！』密司特王。

『歸宿證領來了嗎？』『頭八天就拿來啦。還用你掛心嗎？』嚐…鈴響了起來催促大家去改饞吻。一個個拿衣裳。提鞋的一個勁兒的忙。眞正好像逃難一般。嘩嘩都出去了。幾乎把飯廳的門擠壞了。門坎子踢的咕咚咕咚三響。接連着一陣陣的飯桶聲。碗聲。西嘍嘈嘈。這一陣的狼吞虎嚥。遠遠的聽着。就知道是星期六的晚飯。你任何到那裏。絕對看不着這樣熱鬧。那校門前堆了滿滿的車馬。脚鈴也是叮噹的亂響。好像戲園子門口一樣。那急於找陰性的。和看電影的。都是油頭粉面。西服革履的翩翩少年。大搖大擺。由校門走出了來。各各分坐車馬。又一陣的七嘴亂喊。塵土飛揚。一溜的奔向自己的目的地去了。一剎那。變成個冷清清的學校了。只所道。操場裏有幾個打球的聲音。和教室裡也有幾位念文章的韻調。可比起方才來。那也就天上地下了。所餘的窮而懶的一幫傢伙。都高枕在宿舍裏。眞是開了話匣子了。這一氣的高談闊論。句句是離不起書獃子們。和那些找密司的人們。他們主張修眞養性。講古論今。他不說懶。而說好清靜找密司。那更不是論了。有的寫寫情書。那邊埋頭而讀性史這一個星期六不要緊。把人弄的昏天地黑。雲山霧罩。一直到了十一點。十二點。這一幫噯噯都走進了宿舍。有的酔薰薰的。眼睛渴的通紅。又是一陣亂。好容易忙完了。又開了談話會。看看歸宿的入們的脈容容的。又是一陣咳聲嘆氣。悲從中來『得啦！老張老李人家現在天上人間了。咱們獨守空幃未嘗不傷懷也』『行啦！睡覺吧！別掉文啦。一會天亮啦！』噯噯…都走入夢鄉去了。底却有錢難買星期六。你算一算每學期能有幾個呢？

昨日（四）

（寸寸）

四

所以嫂嫂她自從由李家姑娘搖身一變而爲國家媳婦以來。雖失去了處女的天眞毫未得着新的代價。她唯有長年在辛苦人生裏討飯吃。有時還有些不合理的刺激頻頻向她挑戰。她雖然沒有打倒挑戰者的決意。但她不肯伸手求和。常以個性抵制對方的壓迫。結果她的個性終須屈伏在暴行之下。同時她得不到其他安慰。僅以自己眼淚去安慰她自己。

吾七歲時代。長吾四歲的二姐。有一次迫嫂嫂放下燒飯工作爲她做布人。在厨房間嘵嘵不休被嫂嫂頂撞了兩句。於是二姐哭號叫罵百般不依。而大姐以妹妹受屈了。而個人不便出頭。乃主使無識之我參入議罵戰。嫂嫂不堪夫黨之如此無理擾亂。她急了。衝出廚房間盛氣的指責大姐說。

『大妹妹你要明白些道理了。她們是小孩子鬧皮氣。你不說勸阻一下。還幫着她們胡來。你要知道你今年十四歲也不小了。吾倒不是說你。這樣吾倒瞧有什麼。不過你不要忘了你不能當一輩子小姐。吾的現在。也許就是你的將來。

嫂嫂的眼睛像紅了。吾見她和大姐直接口戰。吾愈發從旁跳罵起來。可是她連睬也不睬吾一下。復又折回去忙着把延燒到皀外的殘火踢進皀內。她自言自語『天地間的事。都有因果報應的啊』。

嫂嫂此舉大姐認爲蒙極大羞辱。緣當時鄉間不論男女都避免談關於婚姻上的問題。尤以女子爲甚。所以不論多囂張的女孩子。要當面道出她的將來。她一定會面紅耳赤的一言不發遁去。這是數千年禮教縛束的暴力。大姐被嫂嫂用禮教的暴力擊敗了。氣憤不出大哭起來。

『怎末了。喃。』（喃是大姐的名）

幷大中學生　興築環城汽車路

【太原電】本市大中學生服工役。十一日開始修築環城汽車路。參加工作者三千餘人。

%投稿須知%

一須字句清楚標點分明
二勿兩面寫勿用鉛筆寫
三極歡迎中篇幽默文字
四譯作請幷將原稿賜下

北洋復大　問題解決

天津電。北洋工學院長李書田。已於十八日由京返津。據談。關於北洋復大問題。未能短期內決定者。即實行添院與分期增加經費兩項。現已次第解決。本院今後決繼續充實。現有之工科設備。同時則從事籌備添設理學院。與籌設醫學院及恢復法學院云。

聖魚 二粒 肝油

哈利巴之美點　易於服用

通常之肝油多腥臭賦人、難以入口、大人倘能勉強服下、而兒童喜服用者蓋無一人、今者本商店發賣之一粒肝油『哈利巴』爲精製之小粒、外包糖皮、絕無腥臭難服之苦、即素不喜服藥之小兒、亦必不厭。是以家庭中有常備之必要。

小量見大効、從來服用肝油、一回少則五瓦、多則十瓦、連用之因脂肪過多之故、常致胃口失調、食慾減退反失其効用、而本劑係用特別方法、將聖魚肝油單位化之、製成小粒、維他命A、D之含量異常濃厚、則哈利巴一粒即當普通肝油四瓦之多、一日應服肝油二十瓦者、服哈利巴五粒即足矣、且其成分濃厚均等之故、効用確實無比。曷不一誠其効乎。

哈利巴之功用　可轉弱爲強

近來常聞有結核體質、滲出性體質、以及虛弱兒童等々名詞、究竟此等名詞之成立、概不外體質上有某種缺陷、因此得爲疾病之源、本劑係最上滋養品、含有極豐富之維他命A與維他命D、前者有促進發育之功用、後者有強壯骨骼之能力、故若體質虛弱、兒童發育不良榮養不調之兒童、能每日按量服用、定可由弱爲強、更可獲得豫防疾病之能力。

健固呼吸器系統

氣管枝、肺臟、及肋膜易受病者、或易染感冒者、受陽光不多者、以及腺病體質兒童等、一粒肝油乃其不可缺之滋養劑、服用本劑、可藉維他命A之補充、呼吸系統之粘膜組織得保持健全狀態、不致受外來之刺戟、或細菌之侵襲而起病變。是以本劑之作用、可爲優良無比矣

哈利巴

ハ　リ　バ

全國各藥店均有出售　定價　一〇〇粒　二圓五十錢　五〇〇粒　十圓五十錢

總批售處　大阪市東區道修町三丁目　株式會社　田邊五兵衞商店　東京市日本橋區本町二丁目　株式會社　田邊元三郞商店

世界珍聞及其他

于右任加入日本 國際鬍子俱樂部

上海函云、『國際鬍子俱樂部』、係日本箱根縣富士屋飯店主人山口正造氏爲會長、凡加入該會之會員、必須具有飄拂之美髯、方爲合格、故該會所有全世界各國之會員、無一不蓄有美妙之髭髯、如德邏皇威廉、興登堡元帥、創保安剃刀之捷克烈德氏、日長岡外史將軍等、均爲該會之會員、惟此珍奇之俱樂部中、在過去尙無中國之鬍翁加入、會長山口氏、認爲美中不足、未免遺憾、經數年之物色、知中國監察院院長于右任氏、美髯之名、洋溢全國、若得于翁加入、該會當益生色不少、隨託由本市日本近代科學圖書館之頓宮貴氏轉請人向中于院長徵求入會、于翁以該會頗爲新奇、即慨允加入、並將最近拍攝之美髯照片一幀、交由明日出口之長崎丸寄往箱根國際鬍子俱樂部陳列云、（上圖于氏之美髯丰采）

宇宙神秘德林格現象再見

東京函云、歛跡已久之所謂『德林格』現象、即妨害無線電報及電話之恐怖的惡魔、今晨突又出現、因之對美對歐無線電報及電話、全部發生異常之障害、通信斷絕約有二十分鐘、如此久長之障碍、爲最近稀有之現象、關係各方均爲之吃驚不置、查此現象、爲一九三五年美國之德林格教授 Dellinger 所發見、至今成爲無線電信學界之未決問題、日本方面、如遞信省、理化學研究所以及其他之學術會議、亦奮起研究、以期究明其原因、然其眞相、各國均無法標知、目下成爲學界之定說者、爲空氣中之原子數之變化、影響及於電離層、結果乃成爲無線電信及電話之障害云、

民政教
日不落帝國之

自羅馬帝國以後、截至現在止、世界上還沒有出現過一個大帝國、能與英國比賽一下、她號稱『日不落』之國、其勢力分布於七個海、她的版圖內包括五萬萬人口、其中有各色人種及各種不同的宗教、其土地面積、共占全地球四分之一、英人自誇爲『控制海波』的民族、誰能予以否認！

過去有些時期、法國諸曼的、加斯可里加勒斯帝地及德國哈諾威、黑爾哥蘭一帶、都曾隸屬於英國版圖之內、像美國曾做過英國殖民地的一樣、自一四九七年取得紐芬蘭、一九一九年取得德屬殖民地及委任統治地之後、其國運更有日長炎炎之勢、從前的英國皇帝、在許多頭銜之中、加上一個『法國皇帝』的尊號、直至一八〇二年、拿破侖向英王喬治第三交涉之後、才把這尊號取消了、

除開英國本部之外、英帝國還包含着五花八門的各色人種、魁北克(坎拿大舊都)有法國人、西南非有德國人、南非有荷蘭人、馬爾太有意大利人、直布羅陀有西班牙人、阿爾伯太有俄國人、塞卜洛斯島有希臘人、香港有中國人、坎拿大有美國人、印度有印度人、尼泊爾有蒙古人、非洲及西印度有黑人、海峽殖民地有馬來人、倫敦有被放逐的洋旗(美國人)新西蘭有摩利司人、澳洲有黑人、巴勒斯坦有猶太人及阿剌伯人、……

英帝國所包含的宗教、比羅馬帝國更爲廣泛、英格蘭有主教會、蘇格蘭有長老會、愛爾蘭自由邦有天主教、魁北克(法國人聚結的城市)及拉丁殖民地、也是信奉天主教的、此外如佛教、無神教、回教等、多至不可勝數、亦無暇爲之分晰了、若說社會及政治信仰、英帝國更有兼收並蓄的妙用、澳洲及新西蘭、係準社會主義的、阿爾伯太係社會信用制、英國(本部)有工黨與黑衫黨治爲一爐、魁北克有準法西司主義『法郎黨』參加政治活動、西南非有德國納粹黨勢力、波爾(荷蘭人在南非聚結地帶)及愛爾蘭、大多數爲反帝主義的健將、巴勒斯坦的阿剌伯人、也和英國莫士勒爵士所領導的黑衫黨一樣、樹起『排斥猶太人的旗幟、』印度的甘地運動、是極端國家主義及反帝主義、爲應付形形色色的政治信仰、英國保守黨當局、並不採取雷厲風行的高壓政策、他們具有特殊手腕、這是英國政治最大的特色、蘇克蘭的格納斯哥、號稱『大英帝國之赤都、』他們是共和主義者、對於皇室之種種典禮、是一點兒不感興趣的、然而他們仍屬於英帝國之一部份、以上種種、都由包羅萬象的青年國王喬治六世、高坐王位之上、如同英國的紐帶一樣、

英國人烟稠密的都市、多至指不勝屈、倫敦人口、有八百萬、格納斯哥、白明罕、各有百萬、雪尼有百萬以上、麥爾波納一百萬、香港一百萬、加爾各答一百五十萬、孟買一百萬、利物浦、孟徹斯特、蒙特里亞爾、約近百萬、新加坡(英國海軍根據地)六十萬、新加坡、塞、是英國在遠東的眼睛、同時也是她的拳頭、

英國許多不同的政治單位、也值得敘述一下、英國本部及其五個子國、(即坎拿大、澳洲、新西蘭、南非、愛爾蘭自由邦)有着極度廣泛的自治權、英國本部和她們的關係、不像普通殖民地一樣、她們好像英國本部的『姊妹』而決非徒供使喚的婢女可比、自一九三一年威司特敏司脫法案成立以來、她們『準獨立』的地位、更取得一層保障、當中以愛爾蘭自由邦所得自由權爲最大、她本身是個共和國、而在帝國皇冠之下、却係英帝國之部、總之、以上數種、除了共戴一君之外、幾乎都成爲各國獨立的整體了、

紐芬蘭原係自治領之一、自一八五五至一九三三、與其它自治領毫無區別、後來因爲財政恐慌的緣故、自願降居殖民地地位、西澳聯邦、也脫離了澳洲聯邦、而爲殖民地之一、

以上數種、白種人口將近二千四百萬、而整個英帝國的白人、則有四千六百萬之多、

印度另有其特殊地位、可以名之曰『準自治領、』自新憲法頒布以後、將展開聯邦姿態、產生印度人的政府、立法大權、操於印度人之手、而財政、國防、外交等項、仍置於英國總督支配之下、印度共分爲十一邦、德里係一特別區域、此外尙有五百六十個土酋世襲的小組織、每一土酋都有自已管理的政府、而以國會爲其聯繫機關、印度有三萬萬四千萬人口、將近有二百二十種語言、內部有印回兩教的鬥爭、伯馬已從印度中分出、成爲英國殖民地之一、

以下所說的、便是英國殖地的政治形態、這些地方、其性質亦有深淺之別、例如馬爾太、南羅得西亞、紐芬蘭等地都帶點近乎自治領的程度、（未完）

滬新聞報副總編輯 嚴獨鶴突遇狙
嚴傷勢不重已入醫院

上海電、新聞報副總編輯嚴獨鶴、二十五日午自寓至報館甫下車、突有一中年男子自旁躍出、持鐵刀向嚴後頸力戳、當由嚴之包車夫及門警扭送捕房究辦、嚴傷勢幸不甚重、已投仁濟醫院求治、兇手御中裝、聞前曾在蘇某法院供職、二十五日始由蘇來滬、平時受讀嚴論著、患有神經病、時函嚴糾纏、且曾一度訪嚴、嚴後遂置之不理云、嚴獨鶴被狙擊、鐵刀深入後頸二英寸許入仁濟醫院施行手術後、已送返私寓、兇手年三十餘自稱金姓、

徐州天空奇觀 蜜蜂烏鴉大戰

徐州通訊、徐東隴海路運河車站附近趙墻莊現在發現蜜蜂烏鴉大戰離奇之新聞、緣該莊有椿樹一株、樹顛有烏鴉巢二窩、多日前突飛來蜜蜂一羣、盤據樹枝、嚶嚶亂叫、烏鴉不堪其擾、紛紛用嘴啄捉、意在驅逐、不料致觸蜂怒、蜂湧抵抗、開始大戰、至下午蜜蜂死傷不計其數、烏鴉中蜂毒盲眼者、亦有六七隻、皆落地而死、如是連戰多日、附近數里以內之蜜蜂與烏鴉皆被調動、密佈天空、但蜜蜂數目多、烏鴉受重重圍困、勢力漸弱、

驚人發明 人工子宮

據研究嬰兒死亡率的學者報告、死亡最多的嬰兒、便是不足月就生產的嬰兒、在科學昌明的今日、這難道沒有補救的方法嗎、有、人工子宮已發明了、這人工子宮是歐美科學家最近發明的、東亞方面、日本的紅十字產科醫院已在試用、人工子宮並沒有什麼奧妙的原理、只不過根據嬰兒是需要在溫暖安靜的母體子宮內居住、假使早產兩個月、或三個月、嬰兒先天不足旣不能抵放到母體的子宮內去哺育、那麼只好放在和母體子宮同樣條件下的地方去哺養、使這不足月生產出來的兒童能夠保持和母體子宮內同樣的狀態、這就是人工所造的子宮、

人造子宮的構造也很簡單、在一個清潔的保溫器內、將繃帶把嬰孩纏繞、把溫水加入保溫器內使嬰兒的頭浮起、這溫水是由電氣的作用、常保持三七度五分至三八度之間的溫度、此外再加些刺激嬰兒皮膚的藥料而已、

人工子宮的功用、不單是用於不足月生產的嬰兒、日本紅十字產科醫院試用於所謂『假死狀態』——即生下來像是死一樣嬰兒——和生下來就染到肺炎的嬰兒、也得到很好的成績、因爲這不僅是補給嬰兒的榮養、還能夠因刺激嬰兒皮膚的藥品擴張嬰兒的血管、而減輕心臟的負担、使血液很好地運行、

意撒丁島奇事 鷹攫小孩騰空

羅馬訊、頃接撒丁島西亞比西亞城消息、該處有一嬰孩、年近一歲有半、突爲一鷹所攫、當即振翮、騰空而去、事爲孩父所見、即開槍射擊、該鷹中彈受傷、即將嬰孩置諸地上、孩固安全無恙、而鷹已傷重斃命、亦云奇矣、

比利時一女子 經手術變爲男

比京白魯塞爾城電云、此間有特勒姆女士者、芳年廿三歲、每遇自由車比賽輒獲錦標、連續已有五年之久、兩年前、經過手術之後、業已變成偉男子、並取男子之名曰威來、女士體格雖缺乏巾幗氣習、但無人不知其爲女流、迨至經過手術之後、即衣男子服裝、僅在參加比賽之際、易弁而釵、

美國學生飲酒問題

自美國把禁酒廢止之後、大學生飲酒的數目、陡然增加了好幾倍、有許多學生、原是滴酒不沾唇的、然而一路入大學之門、因見同學們喝得都很起勁、不由得與酒結緣、好像不嗜杯中之物、便不成其爲摩登大學生一樣、但在相反的方面、大多數學生贊成飲酒、却反對濫醉如泥的狂飲者、在過去時代、酒係違禁品、得來極不容易、所以學生們不得則已、一經到手便沒命地喝個痛快、然而到現在、大家不覺其可貴、反而造成了有限的飲酒之趨勢、有人說、開放酒禁之後、倒收得節制飲酒的效果、這不是毫無根據之談、

道貌岸然的校長、對於學生飲酒問題、好像滿不在意、多數認爲係校長分外的問題、禁不禁由政府、飲不飲由學生、校長無過問之必要、但是却有一種絕奇的現象、凡規模較大的學校、如哈佛大學及耶禮大學等、無論學生在室內或同志會飲酒、却不加以取締、而較小的學校、反百端限制學生們飲酒而學生却不理會、總之學校愈大、學[illegible]愈高、其飲酒限制亦愈少、這是美國一個極爲普遍的現象、

秦皇橋柱

江蘇、澉浦秦駐山、相傳爲始皇駐蹕之地、山有美人墓、謂是秦妃埋骨處、當時始皇擬築橋通紹興、宋澉水志言之鑿鑿、淳熙時有人于海灘深處、發見橋柱二根、洪楊後、秦山外海乾裂、該處鄉人目覩有橋柱深埋海中、是始皇東游一說似非向壁虛造云、

西班牙孤兒五百名 運墨西哥撫養

巴薩羅納傳來消息、因戰事而喪亡父母之西班牙孤兒五百名、不日將由醫士與看護員率領、前往墨西哥、聞墨西哥人民願領養此輩孤兒者、已有數百家、

招生

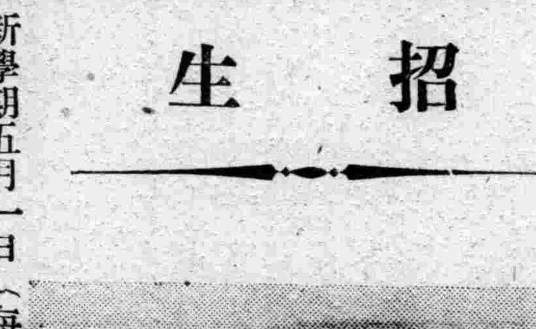

新學期五月一日(每月一日、十五日、招新班生)

現在大滿洲帝國之汽車界日見躍進發展不已但隨處均缺汽車技術人員尤當如地新京日滿各官廳增加汽車新車輛各汽車行之合辦國產汽車公司新開辦國都汽車公司之新設等情況更佳新水五六拾元以上之現狀正係汽車之好條件時代諸君勿失此好機會速來本學院學習俾爲社會有爲的汽車技術員以資立身出生交通報國

施設內容滿洲第一家 汽車技術員養成機關

科別
- 司機本科 三個月畢業
- 全專科 二個月畢業
- 全考試科 一個月畢業

工科
- 汽車工學 汽車電氣學 汽車取締法規
- 開駛實習 修理實習

特色
- 一、校舍建坪二百餘坪施設完備
- 二、親切用心指導
- 三、實習汽車新型
- 四、寄宿舍最佳衛生待遇良善
- 五、實習大廣場安全
- 六、畢業後與義務的介紹職業

備有章程索則即付

公認 新京自動車學院 寬城子一匡街 電三・三五九六

招募分社

敬啓者敝報爲謀普及文化宣傳王道起見茲查下例各縣月前因故撤消至今尙懸未委今特登報招募待遇從優如欲承辦者祈速來敝社販賣部洽商或函議可也惟須身家清白人品端正者及富有新聞知識與推銷能力者爲合格地址列下

九台 冷子堡 橋頭 臨江 滿洲里 樺皮廠

亨得利

鐘表眼鏡行

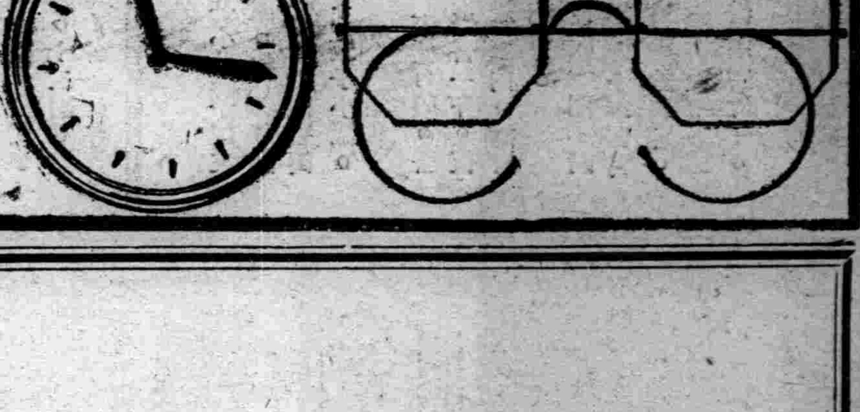

奉天城內中街及大西門裡

新出現世界著名 營養強精補腎 生血之特効藥

花鹿茸精血

(PANTOCRINE・USSR)

欲使人生快樂與幸福須用花鹿茸精血

花鹿茸精血、乃太古時爲東洋諸國所珍重而贊許之萬病聖藥、尤以補血、强精强心劑、已博得世人之愛用、故蘇聯國立內分泌研究所、巴夫聯古博士及醫藥生物諸學者、有鑑於此、根據深奧淵博之學理及臨床實驗、費盡心血、始得創造花鹿茸精血斯藥係用東部西伯利亞特產之未曾骨化鹿角之血絲及血球、所濃縮之好兒萌製劑即鹿茸中最寶貴花鹿茸之主成分、實際係符合最新醫藥學原理、而創製之强心神健肺胃之良藥也、更能生血强筋壯骨、能使吾人精神鑁鑠身體康健、實爲現在醫藥學界之泰斗、久苦於病者之福音也、

關於鹿茸之効力、不待重言有患下列諸病者、請速服此藥、以恢復健康而謀永久之幸福、

主治

氣血兩虧、面黃肌瘦、病魔纏身、体質不健、心臟衰弱、脈象沈遲、早老神衰、陽力不足、食慾不振、消化不良、肝氣不舒、胃脘脹痛、身体乏力、熱度失常、時而盜汗、目眩脹暈、咳嗽痰喘、肺勞七傷、用腦過度、神精衰弱、產前不舒、產後多病、懷孕貧血、全身蒼白、病後虛弱、營養不良、神氣憂鬱、四肢困倦、腰痠背痛、助膜疾症、經血不調、赤白帶下、切開手術、久不封口、

對於本藥之効果、無論西醫及漢醫擇諸君的信任者商酌服用可也、

定價 內服 十五日分 每瓶七、五〇
注射 1cc 六管入 每盒九、〇〇

直輸入發賣元 共生藥業株式會社

地址 京城府鐘路
電話 光化門長一七四五 一五四七
振替口座 京城 一二〇〇二

不動產關係法律手續 逕至市署商討
哈市署柳田稅務科長談話

【哈爾濱】關於不動產關係法律手續問題、昨據市署柳田稅務科長以書面發表如下之談話、『土地建物等不動產、當買賣轉讓相續整理商租權、換領土地執照時、自須辦理種種法律手續、一般市民每次殆皆依託專門家耗費多數金錢、其中恒有因循放任、及至後來、蒙到不測之損失者、此次市署稅務科有鑑於此、特將稅務相談系加以充實、接受不動產關係法律手續之商討、以謀市民之便宜、絕不收受任何費用、凡有不動產者、可由本人親自前往該稅務相談系商討、該系必將手續詳細說明以後、再行依託專門家、以期萬全、尤其滿人方面、聞有代書者、皷其如簧之舌、謂與市署某某相善、立可將手續辦好云云、藉此蠱惑一般市民、要求鉅欵、此事希望市民加以注意、勿受其欺騙云云、

吉林神社春季祭

【吉林】五月十日、爲吉林神社春季大祭之期、關於各種舉辦行事、已由關係者、計劃妥切矣、故本市日側各營業商店、趁此時機、爲賀展營業、並藉表慶祝起見、擬於祭期前後三日間、舉辦市街廣告宣傳等事項、刻正在準備中、至其後援者、爲吉林市公署、日本商工會議所、吉林鐵路局、以及松江新聞社等方面如此盛舉屆時當必繁鬧云、

營埠鎖聞

【營口】『稅佐盡職』縣屬第四區大高坎鎮、稅捐分局主任王書舫、吏員裴成堯二氏、服務稅界、已有多年、老成幹練、經驗宏富、自任職以來、辦公即實衣辛勞、非常認眞、對於一般商民、尤以和藹對待、是以頗得上峰倚重、尤爲各界景仰、刻當四年度商捐徵收伊始、該主任爲成績圓滿計、行將親身下鄉調查云云、

『道會發展』營口縣道德分會、近以該會南新街分會、大平康里療病社、及三義廟街双廟子街二講演社、共有職員三十餘名、四處講習班、有學生約一百五十名、該會立據德學校學生約四百名、平日對於應用物品、零星購買、不但多費金錢、而且亦無秩序、該會長王仲義總監王楊保貞二氏、有鑒於斯、近擬於該分會內成立消費組合一部、關於一般文具、書籍、食物、及化粧品等均由該會大批購入、然後照原價賣出、不但可省各商沾利、且亦可有相當統系、開現正在建議中、能否實現、容訪再誌云、

『遼濱名花』桂珍梅蓮班之雛鶯也、荳蔻梢頭、玲瓏嬌小、輕軀弱骨、艷麗天生且一曲清歌、如流鶯百囀、香口嬌聲、大有繞梁三日之概、此日雖尙是新巢之乳燕、將來必爲洛浦之驚鴻也

金融社調任書記

【遼源】本邑金融合作社首席書記白永田、自任職以來、對於公務無不極力辦理、茲者經總經調委爲錦州都市金融合作社首席書記、白書記奉委後即行摒擋一切、擬於日內、前往錦州任職云、

宣詔紀念 各地籌備慶祝

【延吉】本垣各機關團體、鑒於訪日宣詔紀、爲期在邇、爲隆重舉行籌備盛典行事起見、擬定於廿六日、假協和會開催籌備會在各機關領袖參集中、詳細商討云、

【西安】西安縣當局、以五月二日規定爲、皇帝訪日回鑾訓民詔書紀念日、轉瞬即屆、斯種曠典應盛大舉行滿日不可分之關係、益臻繁密、飭經縣公署禮教庶務各股、從事籌備、宣詔紀念大會之事項、以期盛大舉行云、

【遼陽】五月二日爲訪日宣詔紀念日、應有極隆重之行事、以申紀念、縣方當局、特擬是日在第一民立學校操場、舉行慶祝大會典禮、略與建國紀念樣式相彷、凡城內各學校學生、一律到其場所、表演徒國體操、此外並舉行講演大會及雄辯會、以喚起市民、澈底明瞭詔書之眞意義、躬行實踐、以完成滿日一德一心之朝待云、

文街長旅大觀光

【清原】縣街公所、街長文殿甲、學識廣博、經驗宏富、且充任警務局長多年、對公對私、無一不熟習心中、乃該街長、終覺一人知識有限、天下事理無窮、雖年屆不惑、而其好學之心、迄未稍減、故於廿五日奉令至旅大觀光、以便考察關東州內市村政治、用資借鏡、想該街長、此番由旅大回淸、對於街政、定必另有起色云、

堤垻會長開會議

【遼中】本邑地勢低窪、遼柳蒲渾太細各河、或東西直走境內、或南北橫貫中樞、堤壩縱橫、修築稍不愼、則有泛溢之患、縣長關海峰、參事官板野博美、有鑒及此、乃將全境內十區各堤壩、通盤平均、每區設堤壩務會長一員、副會長一員、段長若干員、均係義務職負責督修、業由各區推選公正士紳担任、由官府加以聘書、惟以春暖凍解、正宜進行修補之時、縣長關海峰召集各區堤壩會長、到縣討論修築堤壩之進行辦法、四月二十三日在縣署會議樓上、大開會議、互相研究安善之目的云、

巡迴式施療民衆

【遼陽】本邑縣立醫院、自益本院長任職、對於院內事務力加整頓、前曾將該院入院料往診費及診療檢查料之規定、並聞本院由醫師中、嚴加考試取得優秀份子白金相、何秀川二名、赴遠方地帶、下鄉施行巡迴式治療、以期普徧救濟、該醫師等、到鄉之後、又能深體院長之意、並勤免其職、加意療治、自至地方、倍受歡迎云、

預防天花種牛痘

【阜新】城內中區警察署、爲注重人生計、預防天花、施種牛痘、業於三月間、已實行栽種一次、現仍恐人民躲避不前、以致未能普遍栽種、一旦天花發生、與人生命、殊屬危險、茲再通令、本城商民等、如未經種痘者、趕速前往公醫院、引種、倘再隱藏不栽、一經查出、定懲不貸云、

楊署長急退

【富錦】本鎭鄉一區警察署長楊華軒、爲人忠誠質樸、向在本境歷充警察署之差、作事公正、人皆嘉許、前於康德二年冬、將其自鄉五區調轉鄉一區仍充警察署長、聞其自到一區任事以來、對於設施保安一切公務不憚勞苦、認眞履行遇民有小事爭訟、彼必排難解紛、使民釋爭、一年之間、該區鄉民來街、有口皆碑、聞該署長日前來街、面稟上峯、請准長假、以待回家奉養老母云、

協和會入會踴躍

【阜新】滿洲帝國協和會、阜新分會、自成立以來、有名無實應行應革、素抱敷衍性質由事務長、阪東佐市、到會任事後、振刷精神、努力進行、對於應行各件、不容稍緩、務期民衆澈底醒悟、結成心理至誠、永久之協和、始完成國基鞏固、人民安居樂業之樂園、每月循例、召集會員開會、誥誡諄諄、以求王道樂土、早日實現、近來入會、頗稱踴躍、如斯我新興國家、有厚望焉、

縣署募雇員披露

【遼陽】縣公署募集雇員一節、早誌我報、此項應募之僱員、報名在二十日截止、已達百貳拾名之多、當於月之二十二日午前十一時、在王道社會館、教室舉行考試、其科目爲術學珠算、及書法試驗、除劉總務科長、親往監視外、並由各局分遣指定人一名、前往監場、以昭鄭重、此百貳拾名之中、僅取六名、額少人多、誠爲難事、將來何人得中、待榜示之時再誌、

縣視學視查學校

【五家站】於本月二十日、扶餘縣視學張又良、視查兩級學校、即晚又招集三校職教員、假兩級校教室開會、對於教育上之設施、詳爲指導、尤於國民精神、兒童禮貌尤分指示、使各職教均特別注意、約兩小時始行散會、翌日冒雨視查縣女校、及私立校、完畢後於當日赴萬興窩堡視查云、

新民水災 淹沒田地甚鉅

【新民】本縣因春雨屢降、河水時漲、然尙未成大害、忽於本月二十一日、遼河之水、驟行暴漲、兩岸堤防、多被沖潰、勇猛溢出、時此次被淹土地、爲數甚夥、幸而大田多未耕種、農民尙不致受偌大損失、無如現在正値忙耕時期、苟河水測落遲晚、遺悞耕期、爲害殊非淺鮮、故一般農民、莫不望洋興歎云、

開催防護團會議

【營口】地方事務所、所長高野忠雄氏、在該所舉行營口防護團編成之協議會、於月之二十二日午後二時、召集各關係方面、舉行議會、當將久間防空協會支部、主事製定之防護規約、逐條加以審議、至午後五時許、始行散會云、

商會改選會長

【富錦】本邑商會長一席、自來槪經全市商業大家票選、按得票數多者爲合格、今於四月二十一日、本鎭商會長又至改選之期、是日地方滿日各機關要人、皆至商會監視投票選舉、是日共到投票者壹佰參拾餘家、先投票選廿四家會董、原擬每得四票爲合格、當將會董舉妥、復經衆會董投票、公選會長、一前任副會長慶泰厚經理趙孚軒、共得拾六票、錦昌製粉廠任子餘得七票、彼二人爲正副會長、復而衆會董公推特別會董二名德順興經理趙祝三、億興祥經理王壽平、餘有廿四家會董、選就之後、商會備筵云、

財局招考徵收員

【蓋平】本邑縣公署財務局鑑於茲屆春季公務倍增、局內所有人員、不敷支配、現爲甄拔人材、以補缺額計、特于日前佈告招考徵收員若干、各曾誌前報、而現在仍感不足、復佈告招考徵收員十六名、資格限十八歲以上卅五歲以下中學畢業、或有同等學力、身體健全、素無不良嗜好爲合格、考試日期、于五月三日上午十時報名、地址于財務局考試、科目爲算術珠算論文繕寫口試身體檢查、待遇、錄取後、每月薪俸十六元內外云、

青訓所檢拔優秀

【海城】滿洲帝國協和會、海城青年訓練所、前曾由縣境一區、選送青年一百名、及於二十四日、即由各村長率同赴縣報到、當假縣公署會議室內施行檢驗、聞將擇優選拔四十名、施行訓練、以期養成滿洲國中堅份子云、

商業部 93

奉天市工商訪問

廣和源

地址　小北關大街路西

電話(四)三九六〇：經理：楊錫康：

廣和源、以經營出入口之皮革爲主要營業、在民國時代、營業極盛、每年皮革、出口入口之銷行、遍於東西兩洋、與中國各省、及滿洲全境、總號、設在香港、牌號爲、廣發源、單純辦理皮革出口入口、奉天乃其分號、分號在奉天採辦之皮革、預備銷於西洋各國者、都輸送於香港總號、直接出口、總號採辦西洋入口之各種皮革、則運輸至奉、由分號推銷於滿洲全境、首動尾應、運用極靈、故營業亦極發達、自九一八事變之後、因時勢之變遷、滿洲與中國、行情懸殊、奉天分號、辦理出口貿易、無甚利益可言、數年以來、久已無形停頓、現時營業、單純辦理入口之一種、因此貿易情勢、稍不如前、然以歷史之悠久、信用之卓著、銷路之確實、每年營業仍有利益可獲也、地址在本市小北門外大街之路西、電話(四)三九六〇號、先前舊址、原在大北門裏大街之路西、與前東三省官銀號之門面適相對、因營業發達、房間不敷、乃於民國十七年、移於小北關大街之路西、現已九年於茲矣、開業於民國五年十一月、資本金五千元、因大批入口貨、均由香港總號採辦、故分號無需鉅量之金額也、財東楊晋初、爲香港最著名之資本家、素在香港總號廣發源、經營貿易事業、皮革販賣、偏於中國各省、共在奉天設立分號、一爲採辦滿洲出口貨、二爲銷行西洋入口貨之一種重要機關也、經理楊錫康、廣東南海縣人、現年四十三歲、幼在本行出身、對於皮革貿易、極有經驗、現時號中營業、單純販賣東西兩洋、與中國所製造之各種皮革、及關於做靴鞋所應用之一切材料、應有盡有、無不全備、關於皮革、共十餘種、如底皮、由大連入口、每捆十張、每張、二十餘斤、每斤價、一元三、至一元四角五、爲牛皮所製、東西洋、均有出品、保險皮、每斤、一元零五角、亦爲牛皮所製、中國出品、塊皮、每大捆一百塊、每斤價、一元二角、做便鞋底之用品、原料、爲牛皮、東西洋皆有製品、條皮、每大捆一百條、每斤價、八角、至九角五、爲做坤鞋底之用品、原料、亦爲牛皮、東西洋皆有製品、藍皮、每捆十張、每斤價、一元一、至一元三、爲做便鞋底之用品、原料牛皮、中國所製、三色皮、用途、與價格、與藍皮相做、開青皮、每捆十五張、每斤價、九角、至一元、零五分、爲做皮鞋裏之專用品、原料牛皮、中國所製、鹿皮、每包二十打、每打、十二張、每張、八尺、至十尺、每尺、四毛五、至五角、爲製歐底鞋之專用品、原料、爲鹿皮、東西洋、皆有出品、該號採辦以上各種皮革、東西洋、與中國、三分之中、爲量相平、東洋貨、在東京、大阪各該地之代理店、或派專員、或委託中國貨、則多在滬、漢、兩地購辦、西洋貨、則皆由香港、廣州、兩地入口、該號、即於其入口着陸時採購、採購之後、再轉運到奉天分號銷售、凡市內各大皮鞋店、與便鞋店、如內金生、大興峻等、所需要之上等鞋底皮料、十九皆由該店購買、各外縣城、主顧亦多、如吉林、錦州、新京、安東、等處、銷行尤多、或來人、或來信、一年四季、殆無休歇、號內人員、共計十四人、混合辦公、並不區劃部分、經理、一員、月薪、六十五元司賬、二人、月薪、三十元、至二十元、外櫃三人、月薪、四十、三十、至二十、送貨者、七人、月薪、八元、至十元廚工、一人、工資、十二元、號內共佔市房、二十四間、係淸眞寺產、全年租金、一千零五十元、計、櫃房、五間、倉庫、九間、廚房、兩間、宿舍七間、現時、號內存貨、約値國幣、三萬餘元、保險、一家、美亞、三萬元、前歲(康德二年度)全年流水、計、十七萬餘元、全年總開銷、一萬二千餘元、盈餘、二千餘元、去歲(康德三年度)全年流水、計、二十四萬餘元、全年總開銷、一萬四千餘元、盈餘、六千餘元、營業稅、納千分之六、附加捐、納千分之三、進口海關稅、每百斤皮革、納國幣二十一元、每年共納海關稅、約、三萬餘元、該號、採辦進口貨、在十五萬斤以上、銷售量如之、每日門市、一年四季、各有不同、春、秋兩季最盛、夏冬稍遜、一年之內、四季平均、每日售洋約二百餘元云、

全滿書局均有代售

程瞻廬著　風流韻事　冠絕今古

奇緣艷史　第二集　現已出版

實售四角（外埠加郵八分）

郵票印花十足通用「印花限二分以下者」

發行所　奉天三友書局函購部啓　奉天大西關興化街

敬送

自療腎病　確實靈驗　古宮秘方

◉承索不取分文◉

治遺精早洩　健忘不孕　腎虧腦弱　腰背痠痛此方藥係先祖如南公曩年宦遊舊都得於大內凡患腎腦諸疾一經服用神效驚人能使精關强固思想靈敏容顏美潤勝過常人先祖在日三十年嘉惠鄉里俱奏奇效臨終遺囑濟世敬託上海白克路同春坊四十七號博濟局博送函索即寄

另備各種靈藥善書附送印有目錄附寄　沈善樑

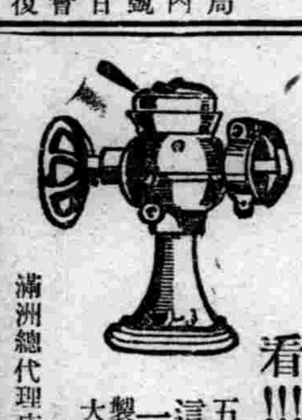

看!!!發財的機器

五合的包米變成八升

這機器信用在日本第一

價目表進呈

製造元（リート式）大阪兒島製作所

滿洲總代理店　撫順東一條通　平安支店

敬送遺精早洩秘方

不取分文

治遺精早洩陽萎不育百發百中治愈已達數千人皆有來函証明各界欲索此方請剪報向上海法租界霞飛路和合坊七十四號張世德堂函索即寄◎世德堂主人張雲山啓

凸版　銅版

岩谷製版所

奉天琴平町一一三　電(3)二八二五

感謝治愈癱瘓重症

逕啓者素聞癱瘓之症百無一救余岳母現年五旬餘客歲偶罹是症動轉需人屢醫無効後聞友人談及本城大西城門裏瀋陽縣胡同濟世藥房醫士梁君專理此症乃往延診三次服藥汗出病愈行走如常靈藥速効神乎其神感激莫名謹載報端略表謝忱並爲患者介紹焉

奉天大南關下頭富教胡同門片一號　王樹勛啓

火災　海上　運送　自動車　各保險　取扱

國際運輸保險部

帝國海上火災・朝日海上火災

大連火災海上・三菱海上火災

日本海上・扶桑海上火災

大西關大街路北〇〇電話二三二七八號

天光電影院

四月廿九日　三十日　五月一日　二日

禮拜四　禮拜五　禮拜六　禮拜日

天一影片公司音樂歌唱有聲滑稽鉅片

王先生的生財有道

一九三七年度的別開生面的新貢獻

左明導演　湯傑　曹雪松　翟綺綺　等大明星主演

有花樣新的歌舞!!!　有嚴重緊張的場面!!!

王家班　唱打連拘　怪聲怪氣

王太太　跳單人舞　嘁天喊地

這是最後一部的王先生喜劇看不看由爾

花樣新翻歌舞表演　爲財拚命醫院賣血　投考保鑣大打猴拳　避追故人解衣推食　好商資助重整旗鼓　晴天霹靂一切完了

哭哭笑笑　一陣大鬧

這裡……

能使您帶着眼淚苦笑　能使您捧着肚子狂笑　能使您凝着意兒微笑　能使您拍着手兒大笑

時間　平日午後一時起至晚十時半　禮日上午十時半起至晚十時半

價目　樓上一律四角　樓下一律三角　軍警學生半價

光陸 CAPITOL THEATRE

廿八　廿九　三十

今日開演兩部鉅片

胡蝶　夜來香

趙丹　舒繡文　孫敏　尤光照

▲哀艷入骨　嬌媚欲絕

▲金錢和愛情的交響曲！

▲女性與虛榮的二重奏！

黃金社會的愛情變劇　賣花女的失足痛史

同時加演有聲佳片

猛獸爭霸

猛獸搏肉虎蛇惡鬥

東安電影院

今日開演

海盜血

▲驚天動地勇敢無比！

▲輕鬆滑稽令人突涕！

緊張！熱鬧！

孤星公司出品、偵探冒險巨片、

同時加演

賈波林　要飯時代

朝日新聞廿九軍大演習

明朝廣甯伯爵

保明太醫院長遺著　救急書欲索附郵二分即寄北平西單廣甯伯街廿四號榮宅

奉天警務廳化驗

瀋陽警察廳註冊

家庭聖備藥

老君丹

本城外埠各縣鎭均有代售

主治

男女內外兩科。流行時疫吐瀉　赤痢。胃病。肺病咳嗽。吐血。　頭眩。婦女。經血病。　小兒。急慢驚風。食積。斑疹

大瓶國幣五元　小瓶國幣三元　大袋國幣五角　小袋國幣三角

本局備有詳細說明書函索即寄

老君丹總批發處　奉天商埠一經路來鮮里　電話二三七五號

適應症

筋骨痠痛　胃脘腹痛　婦女血痺

四肢麻木　五積六聚　經血不調

腰腿背痛　多年痞塊　血積白帶

風寒濕痺　腎寒疝氣　久不孕育

雙層麝香化積膏

每份壹元

本城外埠藥店均有代售招請各地代理酬勞從優歡迎外埠函購不加郵費

總發行　奉天鐘樓南　德潤堂藥局

補血強精健腦聖品

補爾多壽

天候急變已達嚴寒之際。吾人之生活已由郊外轉向室內之今日。身體因受炎熱之餘波。多半發生衰弱疲勞。而胃腸之吸收最爲盛旺。營養之需要至極感切。故於此際改善營養之狀態。防止身體之衰弱。實爲最切要極適宜之時季也。

補爾多壽

便是改善營養狀態。防止身體衰弱。健強虛弱 病衰體質的中外夙有定評之卓效名品。本品乃根據德國醫藥博士休米德先生在人體肝臟內所發見抽出之精血源泉的「有機性蛋白鐵」之學理。適應吾東亞人體質之組織。究明體虛病弱者營養之需求。所發明創製而成之品。故此與人體肝臟內所儲存的精血唯一主原料。抗病健體必備分之『造血素』乃是同一組成異曲同功之營養素源。血液之材料泉也。所以能極合理的增生補充血液。一掃貧血衰弱。促進消化。增進營養。恢復疲勞。防止衰弱。改善全身之機能。促進身體之康健。以從根本的改健體虛。病弱者體質之妙劑。誠最適合吾東亞人體質。不拘有病或無病者咸宜服用的最佳補藥也。又以本品作爲基本液。復加以砒素。碘質。規那。拐阿可路等。以製成複方不同之四種品。於其基本的補血強壯之作用外。復奏其各有獨特之專效。依各人之體質。就所患之病疾。對症自由撰藥。任人隨便擇服也。

福祿壽禧

新補爾多壽錠

本品係於以滋養補血劑而在世界有最古歷史的補爾多壽基於最新之研究從新添加以促進造血要素的「骨髓成分」健強骨骼的「骨質成分」補助腦髓之營養的「含燐蛋白質」。以及其他諸種貴重營養素以製成錠劑之名品、故對於虛弱學童諸病尤有特效的理想之健康劑也。

虛弱學童。病弱體質之人等。消化不良。營養障害。筋骨薄弱。骨骼發育不全。發育不良。其他兒童健康上數多之疾病。又幼小時之健康狀態。實爲左右一生幸不幸之重大關鍵。故於上記諸病若服用此最新發明的『新補爾多壽錠』立能根治上記諸病於無形。速掃諸公之不安。健強老幼體質腦經筋骨之妙品也。『新補爾多壽錠』以強壯劑尤其對於虛弱學童病弱人等。奏有特效之事。乃中外多數專門大家於無數之臨床實驗上所確實證明。極力推獎。萬試萬靈之處也。

製造 血骨·肉·營養藥

新 補爾多壽錠

新補爾多壽 定價
一八〇錠 一圓
三六〇錠 一圓八角
一〇〇〇錠 四圓五角

凡患下記諸病之人若服
補爾多壽立見
不可思議之神功

病中病後的衰弱之人
精力減退之人
性慾不振之人
肺病梅毒之人
神經衰弱之人
月經不調之人
產前產後的虛弱之人
爲慢性胃腸病所苦之人

補爾多壽藥分下記之五種各有各的專效對病自由撰藥

純補爾多壽
貧血虛弱、月經不調
心身疲勞、諸虛百損
病後衰弱、性慾不振

含砒補爾多壽
肝火旺盛、神經衰弱
高度貧血、生育不遂
皮膚諸病、虛弱過甚

含碘補爾多壽
楊梅結毒、花柳諸病
瘰癧·肉瘤·婦人鼠瘡
先天不足易於中風

規那補爾多壽
病後虧虛、胃不消化
產前產後之衰弱
動輒感冒、戒煙之後

拐阿可路補爾多壽
各期肺癆、各種肺炎
喘息氣急傷風咳嗽
日有盜汗、百日咳等

總發行所
株式會社 藤澤友吉商店
大連支店 大連市山縣通七番地
本社 大阪市東區道修町二丁目
支店 東京 京城 上海 大連
經理 大連日本賣藥會社支店

七言律詩詩格（下）（瀋陽商婦）

（七）對峙格。

對峙格與衡環格。似同　而實異。牠的作法。每句以第四字作中點。上三字與下　三字成對峙形。此格獨白居易集裡有一首。可惜末二句。已失對　峙作法。現在舉他的寄韜光禪師一詩爲例。

一山門作兩山門。兩寺原從一寺分。東澗水　流西澗水。南山雲起北山雲。前臺花　發後臺見。上界鐘聲下界聞。遙想吾師行道處。天香桂子落紛紛。

（八）無題格。

凡詩有寄託。不欲明示在題字上。名曰『無題』。紀曉嵐說過。『無題諸詩。大抵祖述美人香草之遺。以曲傳不遇之感。故情眞調苦。足以感人。詩格不高。往往　失之纖俗。猶爲七律。大易浮靡』例如李義山詩。

重帷深下莫愁堂。臥後淸宵細細長。神女生涯原是夢。小姑居處本無郎。風波不信菱枝弱。月露誰敎桂葉香。直道相思了無益。未妨惆悵是淸狂。

（九）集句格。

集句格。集古人的成句。綴成天衣　無縫之作。這種集古句的佳構。集句不限朝代。名爲集古。集唐　人句。名爲集唐句。集宋人句。名爲集宋句。例如浦　松齡的集唐句。

星河渺渺淚綿綿（白居易）風景依稀似去年（趙嘏）蠟燭有心還惜別（杜牧）明珠無淚亦羞圓（陸龜蒙）會經滄海難爲水（元稹）願作鴛鴦不羨仙（盧照鄰）祗是教人添怨憶（孫光憲）孤燈挑盡未成眠（白居易）。

（十）迴文格。

這種作法。要用一定的法程。排列成句。正讀反讀。無不成詩。故名迴文格。例如。

鴉鬢堆煙籠翠翹。鏡銅秦鑄夜顏嬌。花籬過　盼低回眼。柳徑潛行暗轉腰。霞變晚雲晴岫遠。日寒春水碧天遙。紗籠透影人依玉。華萼看深竚綺寮——正讀——寮綺竚深看萼華。玉依人影透籠紗。遙天碧水春寒日。遠岫晴雲晚變霞。腰轉暗行潛徑柳。眼回低盼過籬花。嬌顏夜鑄秦銅鏡。翹翠籠煙堆鬢鴉——反讀——

四、四、一三稿於造兵所兵器檢查係

尋春賦（以賞心樂事爲韻）（惟康）

斗室危坐。意志快快。同學五六。知已三兩。人人携手。遂大路而來郊原。僑僑談心。循康衢以至田壤。則見夫村前之柳。正飛絮於天中。城外之楡。方落錢於地上。水成嫩碧。已非九秋之時光。花變新紅。自是三春之景象。當節近三三之時。我輩惟春是尋。値圖消　九九之候。吾儕惟春是賞。

夫以雙柑斗酒。玉　瑾瑤琴。席地飲酒。手不停斟。衣竟染于柳汁。身已憩於桑陰。林中無惡獸。樹上有佳禽。遙聞鳩聲急。俯視雁影沉。蝶翅狂而難　視其形狀。蟬聲小而不辨其聲音。黃鸝紫燕。翩翔以飛鳴。墨客騷人。徘徊而行吟。亦是撲蝶之意。豈非鬪蟻之心。

當夫春日之時也。杏林絢錦。無朔　風之逞威。柳岸垂綠。少驪陽之肆虐。盛開者春日之桃。始生者春日之蘆。風喧日麗。人盡歡欣。燕語鶯啼。雀亦踴躍。行見椒戀送暖。花發上林。欣看山意衝寒。梅開東閣。於是　憂者以喜。病者勿藥。江山增潤色。誠能消　彼之愁。桃李艷春光。實可益我之樂。

若乃春日融和。春光明媚。春晴　柳眼。春陰花睡。時而滿手芳香。時而盈頭翡翠。桐花始秀。戴鴻重　席而講經。楡火將然。江夏擧衣而獻瑞。三月上踏靑之鞋。自古已然。一元授增歲之錢。於今未異。採蘭　贈芍。傳鄭國之遺風。射苑分朋。見燕臺之雜記。誰攜舉縮之琴。歲醉佳人之瑟。如彼春日晏設。乃李太白賞　春之舉。若其春日會開。爲王羲之遊春之事。

夫妻（福熙）

妻被小孩子纏得太苦了。『媽。抱抱呀。抱抱呀…』。這聲音時常刺着雪生的耳膜。

雪生從公司的辦事室跑回家來。一到家。不聽見孩子哭。就聽到孩子叫媽叫爸。一刻沒有靜息的。——雪生聽到孩子噪把他疲倦了整天的身子。沈入苦悶的海裡了。他討厭孩子。更不捨得妻爲了這三個『鼻涕精』。弄得這麽瘦。這麽勞苦。他日間辦公。到晚上原該享受些家庭的樂趣。將精神調劑一下。然而他回到家裏。只有一種瘴氣。一種使人煩亂的叫噪。

『今天回家又遲了啊。』

『哦。』

雪生跨進門口。妻照例地說了這句話。就不再說第二句。他的回答。也正是冰冷冷的。辦了整天公。到這時。他眞的困倦了。坐在一張籐椅裏。毫無心緒的抽着紙烟。默默地。嘴裡噴着烟霧。

『小孩子是能破壞夫婦幸福的。一個小家庭。最好不生孩子……。』

雪生想。

想起沒有孩子。剛剛結褵時候。家裡是乾乾淨淨的。充盈着這屋子裡的只有溫柔和甜蜜。妻年輕。貌美。會打扮。他的美麗和修飾。常常使雪生學得興奮。一天的困乏。往往因看到妻就會消失的。他們每晚坐在長椅上。看夜報。談天。戲謔。誰也沒有人來打擾。但現在。爲了管理三個孩子和一切家務。妻再沒有餘閑打扮。衣服總是穿得那麽老式。臉上不塗粉。黃而且瘦。看年紀。照她原來的年齡似乎要虛大五歲。她老了。失婀娜的豐姿。完全變成個可憐的。困倦在生活下的主婦。她再也沒有空閑。能够和丈夫同坐在長椅上談天。也從不和丈夫輕蕩的戲謔。她的態度却變得十分嚴肅。冰冷。悒鬱。因此雪生一回家。坐到那張籐椅上。沈默着。只感到淡然無味好像有一塊暗雲罩上他的心頭。

『小孩子眞是能够破壞夫婦幸福……』（未完）

漢學梗概（三十五）（儒丐）

杜林蒼頡訓纂

林是東漢初一位大師。與賈逵齊名。他的父親杜鄴。在西京便治小學。曾從張吉學。吉子竦。又從鄴學問。尤長小學。鄴子林。正文字過於鄴竦。故世言學者。由杜公（隋志梁有蒼頡二卷杜林注說文引杜林說。）

按自漢以來。學者處稱三蒼。而三蒼之名。厥指不一。有謂蒼頡訓纂。滂喜。爲三蒼者有謂蒼頡。爰歷。博學。爲三蒼者。三蒼之目既不同。其文字之体勢亦當異。郎中賈魴。以三蒼之書。皆爲隸字。隸字始廣。而篆籀轉微。此言漢世所謂三蒼。或不誣也。王莽時揚雄校書麟閣。見天下上計孝廉。及內郡衞卒。會者常提三寸弱翰。齎油素四尺。以問異語。歸即以鉛摘次於槧。積二十有七歲而書成。名曰『輶軒使者絕代語』釋別國方言。方言者蓋爾雅之流也。劉棻從雄學作奇字。這一段說的是揚雄怎樣作的方言。以及方言之原名。他這部書。並不是自己到各地旅行蒐求得的。乃是利用每年到京赴考的人。他自已去問他們。因爲積了二十七年的歲月。便成了這麽一部大書。方言也是小學類。乃是考正名物之學。漢末又有劉熙釋名。大抵皆源於爾雅。不過爾雅一書。已入經類。後人便忘了它是小學了。爾雅相傳是周公作的。也未必然。它總算是最老的一部字書。釋經的地方。頗有利於古文派。所以劉歆就很重視它。直到現在。列入十三經之一。

說文解字

說文解字。是東漢大儒許愼作的。他的本傳。沒什麽事跡。無非是位純粹的經師。解字以外。還有一部要緊的書。就是『五經異義。』不幸亡佚了。當時有『五經無雙許叔重』之諺。可見他於經　學是很博的了

宋朝的大小徐。（鉉。鍇。）是許氏功臣。到了淸代。許學大興。最著者有段氏桂氏諸賢。無慮百數十家。許學之名以成。

讀者之聲

關於韓湘之疑問

湘爲文公之侄。雖向未考查。而傳聞已　久。遂亦信而不疑。昨晚偶閱舊報。忽見疑問？一段。讀之　知爲岳君（不相識）與友對韓湘究是韓愈之侄歟抑侄　孫歟之互辯。今晨新報送來。又載張君之答覆一段。指摘岳君誤解『在孫惟汝』固屬適當。然岳君之所以作也　。余意必有足以使其疑竇者在也。故展讀祭十二郎文。文注兼　閱。以窺其眞相。惜書中注解。不如岳君指之全。是以介　之二子等云。仍照岳君之例爰用。玆將見疑之點列　舉如下。望海內人士。予以指敎幸甚。

一。祭十二郎文中有　吾上有三兄。皆不幸早世。承先人之後者。在子惟吾。在孫　汝。之句。是文公　幼時已無兄。而共侄亦弟矣。苟非十二郎湘（後文注爲十二郎之子）則湘非文公之侄也明矣。

據注解云。公兄會無子以弟介之長子老成　爲後介次子名百川。則十二郎　昆仲二人矣。安得謂『在孫惟汝』『兩世一身。形單影隻』乎。倘百川之生。在其父已死之後。公嫂指其弟撫其子嘆息之時。百川猶腹中物。然亦非湘。是十二郎容或有弟。而公實無湘侄也。況祭文中　提其侄之子。而不及百川。當時之百川已夭亡乎。抑即　無其人乎。令人百思而不解也。

一。後文云。『汝之子始十歲』　注文指即湘也。則湘爲十二郎之子。即文公之侄孫也。

由祭十二郎文中視之。湘決非文公之侄。已毫無疑意。然千家詩文公自詠中。注湘爲其侄（千家詩無未査看）辭源又載湘爲愈之從子。是則湘爲文　公之侄歟。侄孫歟。抑文公之原錯歟。或注解者之誤解歟。令人不勝　有共爲惑也終不解矣之感。

佮雁於大北關四月二十五日

慈情（四）（靳以）

記得第一次到幼稚園是父親坐了許久時候的車纔到達。——那個所在對　他完全是陌生的。那裏有帶游廊的平房。有土山。有放着一架大風琴的禮堂。還有許許多多從來也　沒有看見過的臉。他一下就被領去看那位主任先生。

主任先生是一位三十幾歲的女敎師。　十分慈和。嘴角上有一顆小小的的黑痣。父親就謙遜地說。

『孩子是愚笨的。總盼望您多管管纔好。』

主任先生笑着。過來拉他的手。可是他極　力地向後退縮。拉了另外一隻手的父親顯得不耐煩了。嚴厲地說。

『怎麽這樣子呵。一點也不懂規矩！』

他再沒有法子。只好任着生人拉着他的手了。父親再三地托咐過之後。就告辭走去。他就全然被丟在陌生的境地裏。

他漬而那面地張望着。兩隻亮亮的眼睛充　滿了奇異之光。主任先生說着。

『走吧！我領你到課堂去。你可以會到許多小朋友。有唱歌。有跳舞。有手工。』

他什麽也沒有聽見。他只聽到那單調的聲音。突然間他就哭出了聲。

『怎麽哭了呢。不該這樣子呵。誰都該來讀書的』。好心的敎師勸着他。還把手帕來爲他擦着眼睛。

他還是哭着。他望不見一點對他熟習的物件。

『是想媽了麽。下學去不就見得着了麽！』

這句話像更打動了他。他　更大聲地哭着。主任先生就把他抱到椅上。拿來五彩的積木和玩具。想來引起他的興趣。

『我要回去。我要回去……。』

他喃喃地說着。好像片刻的勾留都不能忍耐。敎師沒有法子了。就和他說。

『稍等等吧。我差人送你回去。』

他立刻就止住了哭聲睜大了水汪汪的眼睛望着。一半難於相信一半驚訝的終於他又想起了些什麽　他囁嚅地說。

『先生。我不要回去了。』

『爲什麽呢』？

敎師也覺得一點奇怪了。問着他。

『回去了。父親不會饒過我』。

『他會打你麽？』

『唔。——』

他點點頭。一顆淚珠落下來。

『媽媽不勸勸他麽』？

『這裏我沒有媽媽。』

說着他的眼睛更復爲淚水滿潤了。聰明的敎師就不再問他關於母　親的話。用毛　巾揩乾了他的臉。領着他的手走出去。

『不要怕。不久你就愛學堂了。這兒有許多和你一樣大小的孩子。你們都是哥哥弟弟姊姊妹妹。他們都對你好。你也對他們好……。』

隨着他就被領到課堂去。新的環境給了他。　三天兩天

（未完）

哭妻（劉一鶚）

髮妻友蘭。亡於一九三零年孟夏。旣葬。曾哭以斯詩。

三年伉儷兩年離。從此還無更見期。想爲芳心悲薄倖。故騎仙鶴返瑤池。荒村一角遺孤塚。魚水千秋冷誓詞。絕屬傷懷今後事。添香誰伴夜遲遲。

卿本金相玉質娃。胡爲下嫁窶人家。牛衣臥盡三秋月。蛙竈炊殘四季花。裙布儘能甘機素。謫言從未有交加。黔婁終乏無緣分。檢點奩妝空自嗟。

離合悲歡劇已收。當年一幕影猶留。齊揮湘管書心曲。並臥秋窗話女牛。有若賓朋常禮敬。從無言語不情投。奈何造物偏多嫉。敎染沉痾竟勿瘳。

曇花一現不留香。欲說前緣強半忘。卿自有情歸樂國。我從無夢到高唐。詩吟花縣爲哀誄。淚灑巴人當奠漿。如果芳魂有靈感。姍姍來格且來嘗。

四月廿九日　舊三月十九日

木曜	丙戊	先負	破	角宿

▲一白之人、毫無一分空隙、緊張以臨萬事、則安全矣、乙庚癸吉▲二黑之人、想不出主意來、謀於識者、勤勉行之可漸發展、乙丙壬吉▲三碧之人、緊張弱小之心、以當任難事、須自勉勵、勿慌忙、甲丁辛吉▲四綠之人、綽有餘裕、勿爲事所動搖、涵養英氣吉、甲乙丁吉▲五黃之人、勿迷於目前之小利、此日宜樹永遠大計、乙壬癸吉▲六白之人、蒙上峰提拔、得出世之端緒、大吉日也、庚丑寅吉▲七赤之人形成根基鞏固之地盤、進於達成希望之域、申庚丑吉▲八白之人、斯日、也逆發熱狂、逸於常軌、則招過失、乙申庚吉▲九紫之人降雨打格、禍反成福、惟金錢事項凶、丁申丑吉

四月卅日　舊三月廿日

金曜	丁亥	佛滅	危	亢宿

▲一白之人、徐徐整備開發之準備、急進多敗、甲乙丁吉▲二黑之人、發展榮達之幸運日、起業求親動工造作等大吉▲三碧之人、欲獲大利、焦躁則不免過誤失策甲丁辛吉▲四綠之人、進亦佳守亦佳進退自由福祿多甲乙丁吉▲五黃之人苟能遂行圓滿交際定有蒙人援助提拔之佳音乙壬癸吉▲六白之人、受他人壓迫甚多、缺少自由、事物不進之日申庚癸吉▲七赤之人輒傾於不良、守靜最佳愼勿妄舉、乙庚壬吉▲八白之人如能奮勇發揮實力希望可成家道榮昌乙申庚吉▲九紫之人人無遠慮必有近憂、愼勿迷於小利、丁辛丑吉

刻印漫談（三）（思齊廬主）

刻印之源流‖刻印雖小道。實濫觴於三　代古鉨。鉨有官鉨。私鉨之別。字則均爲籀文無稍異。惟於形式上略有可分者。蓋官鉨較私鉨　形式稍巨耳。至秦漢之季。字則由籀一變爲篆。字雖變其體制。印式仍不減三代之沈雄古老。迨至唐宋元明淸各代有名作家。雖去古甚遠。作品則究心古印。浸饋甚深。融會古印吉金樂石於胸中。故下筆奏刀。不求合於古。而自與古合。不爲時代所囿。嗚呼盛矣！世人咸珍愛古鉨漢印者。誠以古鉨漢印。形式既古得籀篆之神髓。字更筆力沈雄偉健。古色古香。雖方不盈寸。寔具千里之大觀。使千百年後人。珍之勝拱璧。寔以尺璧易得。古物難尋故也！更試觀古今之書畫金石家。雖有工夫純靑之作品。尤必藉優異入古之印章。千百年後。方足證其作品之非贋鼎。然則刻印以雕蟲小技。有如許重要之關係。學刻印者。顧可以輕忽出之哉？是以有志究心刻印者。必先有稽古之　深意。存於胸中。然後搜羅關於研究金石之書籍。考証金石之圖例。名賢之理論。方家之印譜。多多益善。涉獵無遺。又必多觀歷代　名家之長處。合一爐而冶之。然後操刀學治。摹仿漢印。取其章法。光明磊落。一團正氣。以蓄其勢。以樹其基。所謂。『取法乎上。僅得乎中』之意也。迨刻印之　工作有進展。則參以秦詔版。及秦小鉨。其字體雖稍有變遷。仍脫不出小篆之範圍。鑄冶尙無大難。用力之久則心花怒放。機趣橫生。且由秦漢而上追吏籀。融合吉金古鉨於　胸中刀下。則縱刀所向。均有破竹之勢。無不神與古合。貌與古會。雖爲千百世後之作品。置之古印中。幾不可辨。固儼然千百世上之作品。與古人相參矣！刻印之造詣。如此精　深。不必天資。得天獨厚。殊於恒人。惟能嗜古工深。法古心堅。自然蹊徑入古。不落俗人之窠臼矣。

刻印取材之變遷‖古時刻印。或刻印於玉石。或鑄字於金銅。厥後易爲寶石。瑪瑙。琥珀。象牙。取材旣珍貴。刻印斯難。至明代梅花屋主　以乳花石治印。因其質軟。易於奏刀。更以其値廉。或採之山中。恆人皆可羅而致之。寶用爲　印材。較金。銅。寶石。瑪瑙。琥　珀。象牙　之印材。搜羅較易。一時刻印之文人。爭相標榜取用。由是印章取材。遂大變厥初矣。近今刻印家之取材金。銅。寶石瑪瑙等…旣斥貲太昂。作印偶一爲之則可。若屢以作印。費殊不貲。多以壽山石代之。石質柔韌。游刃無礙。誠適宜之印材也。降格以求則有寬甸石。石質係水成岩。極細膩次於壽山石。產於本地。亦一極適用之印材也。刻印家請試用之！玆將刻印之工作。分爲三項列下——。（未完）

〃？〃（續）（子新）

所以　跑到這裏　邊來〃他說着話慢慢的走到她的椅子前面了。祇是低着頭呆呆的望着地的荒草。有時又相互看一眼只是微笑〃啊。密司特約翰請坐吧〃那麽有什麽。〃她好似不慣沉寂的生活。又微笑望着她問了一句。〃哈哈…好好〃他也代着微笑坐在她的身旁。〃您在新聞紙上答覆我。指導我的前途。我已經領晤了。實在是感謝您哪。他低着頭這樣的說着〃。那…太沒有什麽。不過我以爲…〃她微笑的回答。

這時候她的心房忽然的一跳〃嗶！〃我怎麽意志　這般薄弱。我要那麽想。那可以對得住布林呢。…我太無道理。太卑劣了。…我絕不能失掉和布林的前約。她想到這裏。登時就沉默下來。〃您這幾天很忙嗎？〃他又這樣問着。〃很忙不過還有休息的時間〃她代着很不安很冷淡的答他。噫噫刮了一陣涼風來。樹上的黃葉落了下來。她感覺身上冷了起來〃她猛然站了起來很涼哪！〃我們再會吧！她說完了話很慌忙的走去了。只剩約翰在那裏坐着。眼看着她出了公園。他咳了一聲無精打采回家去了。（未完）

穀雨植樹（宗宸）

雲陰穀雨雨初晴。龍首山高葉醉城。植樹長官親訓導。栽苗列憲敬書名。討論水旱林家國。灌漑條窩農學生。十一萬株來遠地。盛京頒到復新京。水郭山村縣地方。土宜松柏古邊疆。宣傳植樹歡鸚鵡。欲種梧桐愛鳳凰。王母桃開三月艷。蘇公柳蔭四時芳。他年滿國棟樑選。三十萬株綠化光。

看電影（草草勞人）

未開演即響丁東。萬有都收幻境中。酒販一聲蘋菓綠。影園幾個海棠紅。如霜白玉憐青女。似月明星照碧翁。理想旣能成事實。天工將恐遜人工。

白描

不論拈詩與作文。輕描淡寫白於雲。非關畫手塗顏色。只在神髓蘊典墳。山映夕霞紅半面。梅須遜雪白三分。吾儕食古悉能化。自弗人云我亦云。

綠化

描春萬紫與千紅。歸納都容一色中。拔地喬松靑爾爾。普天率土碧翁翁。遙看樹綠連村綠。預把人工補畫工。濯濯牛山林密密。從玆物阜自民豐。

壽息老（瓜爾佳嗣）

預將花甲祝明年。名着名書閱代傳。幾歷滄桑難易節。一生高潔不言錢。人欽遺老留餘地。我佩斯翁可格天。養志兒孫拜膝下。綿綿福壽慶雙全。

強力殺虫藥水

亞蘇

日本·英·法·意　各國特准專賣

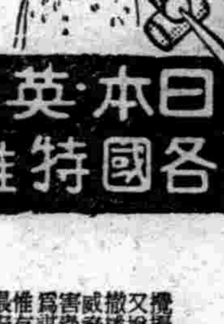

「亞蘇」有強大殺虫力、專殺滅蠅、蚤、臭虫、壁蝨、虱、毛虱、油虫、蟻、蛛蜘、等蟲、驅除其他害虫

攪擾我們的安慰、又增加我們的痛苦、撒播了可怕的傳染病、威脅人類的生命、害蟲的實在是可恨！爲誠除這群小的魔鬼、惟有使用亞蘇、乃爲最安全最確實的方法、又合衞生的原則。

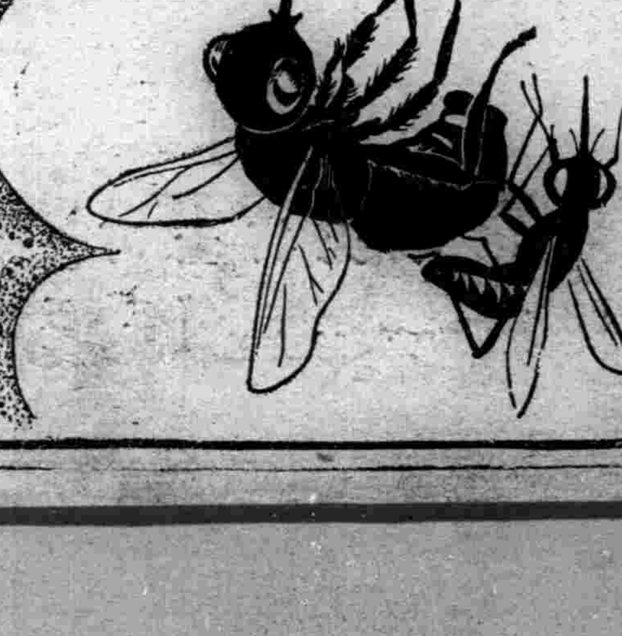

製造總發賣　株式會社　木村製藥所

三井物產株式會社　三井洋行

斯塔舞場的……

葉櫻觀賞跳舞會　開會中

【二十八日】

●實在是有難以言語形容的愉快底跳舞！

流行歌　獨幕劇　武士的日本　〔西尾喜久子　七條綾子　鈴木千惠子〕

您看過了嗎？　刻下頗蒙好評！

斯塔跳舞場

函授部招生　甲組三年以上之程度　乙組一年以上之程度　日本語學

函件報名隨到隨試（詳章附郵票二分即寄）實習部插班生隨到隨收

南滿飜譯學會

奉天商埠地南二經路南頭

承辦

商標註冊　公司登錄

發明註冊　商業登記

意匠註冊　不動產登記

代理民刑事件應聘法律顧問

律師事務所奉天大西關月窗胡同十一號

律師　實業部特許辦理士　李雨春

商標事務所奉天大西關小什字街西路南門牌二九八號

出張所北鎮縣溝幫子興化街

肥田粉

化学肥料總批發

過燐酸各種

配合肥料各種

化成肥料各種

硫配安毋尼亜

石灰窒素

德國硫酸加里

其他肥田粉原料

大連市柳町八十四番地

株式合資会社

木下商店大連出張所

電話園二-五〇二一番

收電略號（タイレンキノシタ）、

發電略號（キ）或（〇キ）

振替口座大連八五三番

詳細說明書函索即寄

本社　大阪市西區靱北通三丁目

只看大便不易揣測的 嬰…兒…疾…病

嬰兒不會說話、故如要探悉他的健康狀態、總得觀察大便的性狀。如混入粘液顆粒或帶青綠色、又排便次數日達三四回以上、則確是消化不良、乳兒脚氣等榮養障碍的强有力

兆候

這是一般人對有觀念、雖不無一面的理由、然如祇就大便、而判斷嬰兒的健康則或恐發生重大的錯誤、危險萬狀。大便的狀態雖然有些不佳的情形、而幾許的混入粘液或顆粒、或帶青綠色、然要是嬰兒的發育順利、神氣良好、動作活潑、夜得安眠、就可安心。尤其是大便的頻數、更沒有變改食餌或減量的必要。然若是發育不佳、動作

無力

夜裡啼鬧異常則無論大便狀態怎樣良好、也得認作有病、而非加調理不可。若連大便都不良好、那便更不可疏畧了。此時舊式的調理法、或更換食品或節減食量、甚至採用絕食療法。可是今日醫學、則不以爲然。這種方法、可以殺減身体的抵抗力、遷延疾病的恢復、結果危及生命眞是有害無益的。那麼怎樣調理纔好呢。因爲既有這樣症狀、一定是榮養缺乏的時候。所以補給滋養豐富的食物、同時投與活性黑菲菌劑『若素』、以助消化機能尤爲有効。『若素』係以黑菲撒卡羅米西斯菌爲原料製成的活性藥、內含性能助長乳幼兒的發育

改善

体質的黎精、非斯奇精、肝糖素鈣等貴重榮養素極爲豐富、故若常用『若素』、則可以防止榮養的倚偏或失調而起的消化不良或乳兒脚氣、且助長身體的發育。『若素』的成分除榮養素外、更含維他命荷爾蒙活性酵素等貴重要素、故因其有這些成分的綜合作用、即所謂細胞原形質賦活作用、提高乳幼兒的消化機能、加强身體組織、旺盛抗病力量、誠可謂家庭不可或離的聖藥。

酒刺與胃腸病 同時治癒!!

鄙人曾患慢性胃腸加答兒、經過無限痛苦、每在一個月內、必有一二次之徹夜腹痛。並且有時復作嘔吐。實爲苦悶之事。近正在豫備考試、以致運動不足、胃腸益見惡化酒刺亦同時逼來。回想在一年前爲止之過去時期、皆爲運動生活、是以胃腸並無任何異狀。近來則困守家門、殊少勞作、覺至胃腸惡化百病叢生、而由來服用種々藥品、但毫無効果之可言、遂使悲觀自持。萬念俱灰。正度厭世生活、忽閱新聞記事見載有『若素』廣告一欄、當時竊思此藥深恐依然無濟於事、但轉念何妨再行一度試服、而作萬一之妄想。於是買來一瓶、開始試服。不料胃腸日有起色並且由來作祟之酒刺因而痊癒胃腸亦收全功。一切痛苦完全掃除淨盡矣。余因深蒙『若素』之恩德、是以謹述經過併誌感謝微忱。

（旅順）汪家駒

小孩的零食不能廢

只要注意種類和分量

小孩沒有不要求零食品的這不是由吃飯分量不足、也不是由嗜好性成、確是小兒身体自然的要求。因爲小兒的新陳代謝、若說身体的大小、還算大、故祇吃了三頓飯、營養自感不足。雖然頓頓加量、也恐腸胃化食不盡。所以把三餐的食量分作四五回、是最合理想的法子。如這樣手續、非一般家庭所能持久、且因童心恒求變化故有隨時給與零食的必要但因小孩天生放肆不能克己、故如任其所欲有起過食偏食而損傷胃腸的危險所以母親或奶媽對於應給零食的種類和分量、非加十二分的注意不可。要是斷奶未久的小兒、則應給

最易消化的東西

例如把乳菓、餅乾、容易消化的鮮果等少量、每日給二回。稍長的小兒、則以麵包、普通點心、烤山芋等限一定分量充作零食爲宜。小兒的傳染病、因不良的零食品而起的頗不爲少。尤其是街上的攤舖或叫賣人所販的糖菓餽頭等、是

最堪注意的

然欲免此弊、須把日常的零星食品、每在家庭自製備用、則太費事了。且小兒心理、與自家作品不如他家作好、故最喜自己去買吃。這雖屬不好習慣、然欲性急的改善、反傷小兒的情感、而有失掉那獨有天真的弊害。那麼對於已成習慣的小兒、與其禁之太嚴、不如造成食後服用『若素』的習慣、乃爲善策吧。因爲本劑可以豫防食傷以及腸胃系的傳染病同時有堅固腸胃、助長發育的功効、

且因該藥味道好

故雖視藥如仇的小兒、也可樂而服用。甚有笑話、某家長子因病服用『若素』、小弟妹們都看哥々愛吃、爭先要求、五個子女天々所消匪鮮、一瓶『若素』不足一星期之用、因而父親經濟恐慌、以後父親採取限制主義躬自按分頒給云々。其實『若素』一日祇有二三分就够、並不算貴、那麼上述的可說是對於『若素』味道可口的一種側面表現詞啦。又據東隣消息、

近年該國小學校

當『若素』作虛弱兒童的補品而盛行各地、竟舉驚人良好成績、頗惹全國父兄的莫大歡迎云。本藥能有如是偉力的理由已如上述、便是該在所含堅固兒童腸胃的成分、助長發育的成分以次凡人体維持健康上不可缺少的種々貴重要素、相輔作用所得的綜合効果了。

『若素』、錠劑携帶用小瓶五角（日金）、三百錠瓶（約一個月量）一元六角、一千錠瓶五元、另有紛末『若素』一月份一元六角、總發行所日本東京市芝公園十一号地『榮養與育兒之會』（振替東京一七〇〇番）本地著名藥房亦皆有售出、

只因一子嬌養過度 而流弊叢生

（福州）朱寶叔

鄙人生有四女之外、只有一男、今年爲小學四年級生、只因惟此一兒嬌慣異常竟致身体柔弱。胃腸多病、每當貪食稍多、立刻腹痛下痢。因此食慾減退在校讀書、每月必須因病請假兩三日、往々多至五六日之休養。是以家人非常憂慮乃就附近藥房陳述病狀選購藥品藥房主人出以大瓶『若素』並言服之必有卓効、鄙人因向來未曾令渠服過此種藥品、深恐耗財無補、乃換買小瓶者用資試服。於是買得小瓶『若素』一瓶持歸家中、疑信參半令渠依法吞服、最初數日、並未見如何効果、以至第一瓶將服完之時、而効力乃見。當即馳赴藥房說明一切、藥房主人答以『再服一瓶以觀究竟』嗣後照法又服完一小瓶、以至現在十分相信、乃又買來大瓶一瓶、正在服藥中間、不料豚兒之胃腸、逐漸强壯面色大佳肌肉豐滿異常矣家人以及親友、見者莫不喜出望外。確因藥房主人勸告服用『若素』至使豚兒轉弱爲强、化險爲夷、萬分感謝。決意繼續服用、不敢間斷。他人聞者亦莫不感同身受、邇來豚兒赴校照常出席、迄無請假曠課之事矣。

三那星

肺病患者之肺臟

最新發明肺癆病特效藥 功能溶解蠟質殺盡癆菌

肺癆病之危險和難治

肺癆病之症象、爲發熱盜汗、食慾、減退、咳嗽喀痰失音喀血等初起時第一期、肺癆完全形成時爲第二期、及至肺臟成空洞爲三期、凡與人接近者均有傳染之危險肺癆爲最兇險之慢性傳染病、即難治療、稍一不愼、每至轉入第二三期之重症而至不可救治之狀態。肺癆乃係一種微細之肺癆菌、盤據於嬌嫩之肺臟、破壞人體組織成爲可怕之肺癆症、發現肺癆菌者、爲德國醫聖考克醫士、此項肺癆菌、有一種特殊之防禦力能抵抗一切外來藥力之攻擊、蓋肺癆菌係中性脂肪血內膜及抗酸性蠟質之外膜構成且癆肺菌侵入人體局部時、其被侵蝕而形成頑强之結節、以阻碍血流之道過、致使內服注射之一般消毒之外劑無由攻入、故醫家常嘆有肺病無肺藥蓋肺病並非無藥實因有之僅足治愈肺癆中之單純症如咳嗽血等及第一期之肺癆而已終不可破壞其硬强臘質及脂肪性之外膜有使藥力直達於患部其根本撲滅肺菌以達完全治愈第三期肺癆症之目的故耳、

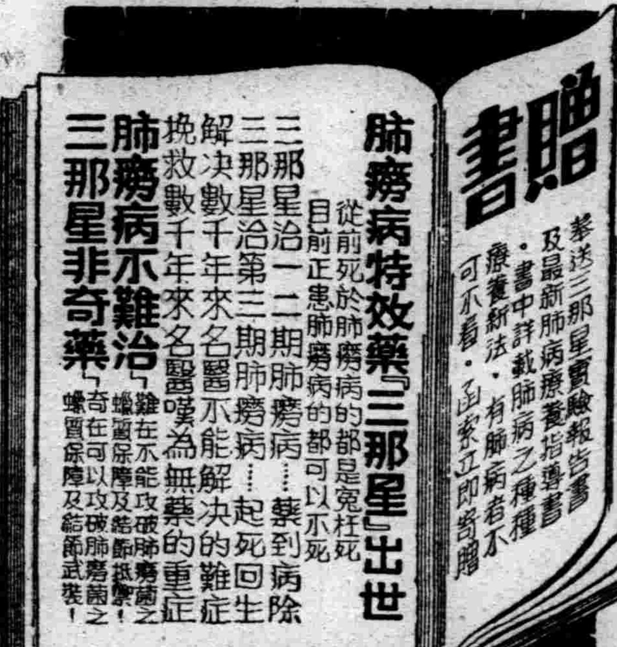

肺癆病特效藥三那星新發明

廿世紀唯一無二之肺癆病特效藥、『三那星』其第一主要成分即在容解肺癆菌之抗酸性臘質及脂肪性之內外膜並軟化其結節、使同時配合撲滅肺癆菌的、其餘成分之藥力、深達於患部而克奏其功、三那星治一二期肺癆、無不藥到病除即最難治之第三期肺癆亦莫不克奏其根本治愈之效、故三那星出世後各國名醫無不爭相採用、或視爲治療第三期肺癆、之特效劑自有史以來無可解決之肺症、從此隨有救星矣。

三那星之試驗及功能

三那星在中國、已經衛生試驗化驗證明、藥性和平、絕無任何禁忌及副作用、四季適宜、老幼可服、滿洲之患肺癆病者、較全世界各國爲最多、現有三那星特效療肺藥出世、實患肺勞病者之一大福音也、將其試驗功能略述如下、

◎設於試驗管中、實驗『三那星』之藥力作用、則一分鐘後、肺癆菌皆消失其抗酸性、至三分鐘後、則此肺癆菌定全殺盡無一倖免、

◎依動物試驗則發見『三那星』能滲入結核病竈內設檢其病竈內潛伏之肺癆菌、則盡失其抗酸性此足證其蠟質之完全溶解矣、

◎如肺癆病患者內服『三那星』一星期左右則立見喀痰之稀釋體熱之下降、心身倫快等狀態、

◎更繼續內服『三那星』達三十天至六十天以上則顯見體重增加食慾激進一切症狀逐漸緩和終達其回天再造之功

（價目）每瓶一百廿片服十天定價上海大洋十元 每科六瓶服六十天定價大洋六十元正

盒上有此三那星商標是眞貨方購時注意

上海美商愛世開洋行 SANOSIN 三那星 A.C.K. CO SHANGHAI

上海仁記路三十五號美商愛世開洋行獨家經理 哈爾濱道外正陽六道街口 美商愛世開洋行

經售處 ▲大連華泰德記全棧華西▲營口中西奉天五洲大成堂遼陽義和堂▲安東瑞祥泰▲新京中西中法藥房▲哈爾濱泰華西▲吉林五洲▲黑龍江中協▲鐵嶺和發久▲洮南和發順▲普蘭店康德記▲金州義成公▲各埠藥房均售

父子俱愈 如意膏在廣東之奇妙工作

對於著名療膚油膏如意膏功效之卓越各省各市乃至各國感恩士女來函證明者絡繹不絕下錄廣東懷鄉奎光初級小學校長陳文誥君最近來函請試一覽陳君函云『鄙人前患癬疾常發奇癢痛苦殊甚治療數月未有效驗迨搽如意膏痒癢立止數日癬即全愈矣後兒輩有患瘡疥者亦搽此膏而愈』如意膏統治濕疹疥癬各種瘡瘍凍瘃凍傷皮膚拆裂面疹痱疹割破灼傷跌損等等均已屢試屢驗矣各藥房皆有出售或向上海江西路四五一號韋廉士醫生藥局函購每盒法幣七角六盒三元五角郵力不取一切信件由奉天和記洋行轉上海韋廉士醫生藥局

人人愛服 克利西佛

因克利西佛味甘易服迅治各種呼吸氣道之疾病如咳嗽傷風等症立刻殺盡黴菌化除黏痰解除痛苦克利西佛價目業已減低

BAYER

拜耳十字商標 爲良藥之明證

日滿民刑涉訟・應聘法律顧問 商標特許 代理創立公司手續 律師・辨理士 前審判官正七位 通曉滿洲語

古賀光豊

新京東四馬路永長路・電話二一三九六四番

滿洲國產品 昌和製鋼鐵保管庫

製鉄鋼 竹內金庫

本樣贈奉

昌和洋行

奉天富士町一番地

電話（三）〇六六 八五〇 五七〇 二二四

發電所湖沼附近 居民避居問題
開首次會議討論各項

【吉林】關於小峯門水力發電所之建設、已準備開始工程、查各項消息、曾屢見於本報、查該發電所一但建設完成、水閘上部沼江附近、均得浸水變爲湖沼、故居住當地農民自須迁避、致隨而發生民生之重大問題、今爲解決此等附帶事項、期策萬全起見、故以吉林省公署爲中心組成現地委員會、該會已於四月二十六日、在省署食堂西會議室、開催第一次會議、當時三谷總務廳長以次關係人員、全部列席、玆將會商主要事項列下、

一、結成委員會
二、建設現地派遣出張所之件、
三、永吉、樺甸、額穆、三縣關係縣署、調査經過情報告之件、
四、各該縣內、有無適宜居住之替換地、或替換地之預定地址之件、
五、本諸現地實况、規定收買價格之件、

參照事項
一、現住地收買價格、
二、移轉先發地價、
三、居住戶移轉需要之旅費、
四、遷居新※宅舍之建設費用、
五、玫地收買價格、
六、集團部落關係之件、
A、本年度對於集結預定處所之事項、
B、在新替換地先行結成集團部落事項、

以上關於有無替換地一項、大致在樺甸方面、須移住於磐石附近、額穆迁移於嶺西地區、永吉則移於八區適當地、至其詳細如何、現正在慎重審核中、共細目容再續誌云、

吉垣國民精神 發揚週間

【吉林】五月二日爲皇帝陛下訪日宣詔紀念日、吉林市當局及協和會市本部特聯絡各機關、定於月之二十八日起至五月四日止、舉行國民精神發揚週間、關於紀念行事之大綱規定如下(一)建國體操(二)學生雄辯大會、(三)紀念植樹、(四)詔書朗讀會、(五)滿洲建國滿日親善功勞者表彰會、(六)滿日學生書信交換會、(七)建國精神展覽會、(八)滿日兩國旗揭揚之獎勵、

廳院長奉召晋京

【延吉】本垣吉林高等法院延吉區初級法院長楊繼桐、暨檢察廳長徐良儒、頃司法部電召、於本月廿七八兩日、在京召開全國司法會議、該院廳長鑒會期迫切、特於廿四日午四十分列車、連袂晋京、靜候出席會議云、

冰排冲毀大橋

【海林】海林迤南約二里許海浪河大橋、爲本站通寧安之要衝、建國前經縣方與汽車公司所築、工程浩大、費欵二萬餘元、日前開河之際、被冰排沖壞六空、海林經去歲水災之後、商民疲困、非地方財力所及、本界署長、已據實呈報、縣公署擬暫時搭浮橋、以利交通、然恢復舊觀、需欵頗鉅、當局必有適宜之籌劃也、

國都舉行 靖國神社大祭 遙拜式

【新京】四月廿七日於靖國神社於友邦天皇皇后兩陛下御親拜之下、已嚴肅執行臨時大祭第二日之盛儀矣、但於滿洲各地亦一齊以忠靈塔神社等爲中心、已舉行所戰歿之護國英靈之弔祭行事、是日國都新京、滿日各官廳會社學校、均休假舉行默禱、在新京神社、於午前十時舉行嚴肅之遙拜式矣、

奉祝天長佳節
各機關法團等舉行盛况

【哈爾濱】二十九日、爲友邦天長佳節、哈市滿日各機關法團學校等、分別舉行壯嚴盛大之奉祝式典、各家門前、一律交又日滿國旗、萬壽無疆之聲、充滿字內、是日午前十一時在哈之友邦之軍官民多數咸集於居留民會公會堂、嚴肅隆重舉行奉祝式典後、並在該堂舉行奉祝宴、舉行之儀式一、一同入場、二、行最禮、三君ヶ代合唱、四民會長致奉祝詞五、由總領事領導三呼萬歲、更由相撲協會主催之相撲大會、於是日午後一時、在哈爾濱神社前舉行熱烈之奉祝相撲大會、情形頗爲熱鬧、是日午前九時半、在多數官民參列之下、於總領事官邸、舉行遙拜式、更於午後五時、在日滿俱樂部招待各方面代表舉行奉祝宴、花園桃山兩小學校及其他哈爾濱學院、中學校、女學校、普通學校等各學校一律舉行國旗揭揚式及拜賀式典、市公署、省公署、協和會、等聯合一致、以協和會哈爾濱市本部爲中心、於午前十一時在春風殿內中、齊集於南崗神社前、舉行隆重奉祝式典、有安藤特務機關長、等其他來賓多數出席、由第四軍管區樂隊奏樂、於樂聲悠揚裡、盛大舉行終了、其式典之秩序如下、揭揚國旗(奏樂)東方遙拜(各分會青年會員一各出場由坂田事務長指揮)君ヶ代一唱、修祓、祝詞、玉串奉典、天長節奉祝歌合唱、結城省本部長祝詞、來賓祝詞、(安蘇特務機關長、領事館側、由特務機關長領導三呼萬歲、閉式、

在鄉軍人新市街分會、於是日午後三時、在哈爾濱鐵路俱樂部舉行創立一週年春季總會、其式次如下、一、集合、二、開會之辭、三、向國旗行最敬禮、四、國歌二唱、五、宮城遙拜、六、勅諭勅語奉讀、七、分會長致詞、八、會務報告事業會計、九、評議員補缺推薦、十、來賓祝詞、十一休息、十二、講演、十三、開宴、十四、會歌合唱、十五、三呼萬歲、十六、閉會之辭、十七、解散、十八、

哈市飛行協會支部於天長佳節之午後三時、在馬家溝飛行場舉行盛大之發會式、於閉會後、並以軍用機表演高等飛行及免費招待一般中籤者翔空遊覽云、

北滿經濟調査所決定調査 北滿鐵道背後地
今年秋季始能終了

【哈爾濱】北滿鐵道背後地之經濟的調査、尙無綜合之調査、最近鑑於北滿一帶新設路線之激增、欲使北滿各路線之經濟化、須以沿鐵路線背後地之調査詳確爲先決之根本問題、滿鐵北滿經濟調査所本年度決將澈底加以調査、二十一日滿鐵產業部及關係者開全體會議協議具體之方針、決以北滿經濟調査第二班總動員、於廿粕一郎氏之指導下、關係各機關之協力、先以三個月之時間、派遣調査員赴各中心都市調査特產運輸狀況、關此次之調査、對於各站之銀行及其他金融機關特產商之調査、以圖特產物輸送經路之合理化、各路線配車之經濟化、及鐵路背後地之開發、及貨車運行之經濟化、以圖佳線、之牡丹江佳木斯間濱北線、京濱線、齊北線之背後地之主要、共結果將成爲鐵路總局之運費政策之重要參考資料、預定本年秋間、即可調査終了云云、

公民設實習場

【佳木斯】樺川縣公署、爲改善公民、設立公民訓練所、造就學生、已有三期、數達約百五十名、玆聞縣長參事官、以實施產業之開發、該公民訓練生、所宜重實際、固屬美善、今復重於學課業、特將北門外苗圃、劃歸該所、專備該生等實習云、

遼中縣境遼河 河水暴漲

【遼中】本邑地勢低窪、河流縱橫、上數日間、霪雨霏霏連日不開、道途泥濘、溝澮皆盈、而各河水勢、亦均暴漲、爲空前未有之春季河水暴漲、而各河兩岸之早田、播種未久苗芽尙未出土、多半被河水淹沒、水勢尙在續漲中、將來如何、殊難逆料、追溯昔日之歲亦或有春季河水漲發之時、但均極微小、並無害于早田之麥豌豆之播種及發生、各河兩岸之低田、惟宜于早田、蓋當河水漲發之時、早田均可收穫登場、本年早田損失、晩田又難逆料其收穫、滄河居民之苦况、殊難言盡、縣長關海峰、因見河水之暴漲、爲亡羊補牢計、速糾合各區堤壩會長段長及各該管警察官吏、火速籌劃補修堤壩之舉、以免秋初河水暴漲泛溢決堤之患云云、

友邦設立幼稚園

【佳木斯】本市友邦東本願寺、鑒以市內本邦僑民、已達三千餘人、已達學齡兒童、固有求學之所、但未達學齡之兒童、當無適當遊嬉之地、玆爲便利計、特設立幼稚園一處、內設保育室娛樂室、運動場、及保姆四人、先於兒童五十名、以四歲上下爲宜、每月收費二元、手續料一元、如有滿籍兒童入園者、受同一之待遇云、

圖佳路增開列車

【佳木斯】圖佳鐵路、於一月十五日、開始假營業時、僅開駛混合列車一次、由佳驛開往牡丹江、中途須在勃利停留一宿、耗時需費、行旅不便、玆爲對抗江輪之開駛、謀旅客之便利、縮短行程、於十五日起、每日直開牡丹江、減去勃利之停留、然愈謀捷便、擬於五月一日起每日增開一次列車、上午純爲旅客列車、下午爲混合列車云、

三江省署計劃 開發撫遠漁場

【佳木斯】我國極東國境撫遠縣、民元前爲綏遠縣、民國改以今名、我國因之、扼烏蘇里江與混同江(松黑合流後爲混同江)之合流處、歸三江省轄縣之一、素爲產大母哈魚之區、該魚生於鹹水、長於淡水每逢秋高水澄之際、成羣列隊逆流上溯、以撫遠江中爲其交尾蓄卒之區、每當水瘦、魚類雌雄相爭、時有擁擠岸上之奇鬨、漁家伺機網之、得利丰厚惟歷來漁家、多屬私人、國家利源、因此損失、玆者政府、爲※頓財源、國家富源、未便任私人專利、三江省公署有鑒及此、將該縣漁場、收歸官有凡捕魚者、須得許可、即自本年秋間實行、如此官方、既得統制、且於地方治安、匪賊之宄斥、亦可免去云、

緬羊改良場 六月一日或可開辦

【哈爾濱】基於滿洲國政府之緬羊增產計劃實業、蒙政兩部、以緬羊之增殖及羊種之改良爲中心、對於緬羊改良場之增設費、編入康德四年度之預算、實業部管轄內以十二萬四千元之建設費設立哈爾濱緬羊改良場、選定效外沈家王崗之王崗站西方一百米突之地點、方圓二千八百町步、業於四月廿三日於該處設置籌備所、六月一日即將正式開設、該改良場第一期預定先購買母羊一千隻、公羊五十隻、待增殖後、以此羊種向北滿各地配布云、

理會消弭煙酒害

【海城】煙酒爲害、甚於洪水猛獸、一經沾染、輕則蕩產、傾家、重則流入乞盜之途、若不早被除、爲害地方、實非鮮淺、而縣境十區、馬鳳屯村、一般理善會員、爲設法消弭計、擬訂於古曆三月十九二十日(兩日間)在村內、設立煙酒道場、特請海城理善會、宣講主任張光明、升壇點理、開導一般身染嗜好者、戒除煙酒之爲害、講解理道之善諦、將來屆時、一般入緣求順者、定不乏人、當可有一番隆重盛况云、

副參事官會議 一在哈招開

【哈爾濱】濱江省當局、前曾相繼招開所屬縣旗長會議及參事官會議、樹立產業開發五年計劃之遂行方針、關於從中各部門、莫不積極準備進行、其中重要部門之一之街村制之實施問題、不惜注全力以赴之故省當局爲期該制度之萬全、八日起繼續三日間、在該署招集所屬各縣旗副參事官、開催本年度第一次會議、用以指示一切事宜云云、

輪船繫港 指定新碼頭

【佳木斯】佳木斯江沿碼頭、康德二年、航務局與本地商會合資建築、木廚貴土、敷衍一時、船隻靠岸、多有不便、鐵路局爲水陸之聯絡、以二年之歲月、在現在碼頭之東、蒙古力臨近江岸、不惜巨欵、以洋灰鐵筋、建築二里長之新碼頭岸上繫樁、升降階梯、均全部竣工、航務局、已遷新址辦公、並佈告船商、此後繫船、一律在新碼頭、原碼頭、改着風船與舢版小船云、

虐待孀姑終遭報應 于婦述罪斷舌而卒

【朝陽鎭】鎭東南方、距街五里許、劉家街村、有于姓婦年三十餘、該婦性情刁惡、村中人所共知、村人無不痛恨、每日虐待婆母、非打即罵、其婆母忍受十餘年、該婦於日前忽染大病在床、自言夜間見鬼相告、因打罵婆母之罪、陰曹有案、凡有往觀者、逢人便述以往如何之虐待、毫無隱藏、自恨前非、乃將自己舌根咬亂鮮血直流、三日而卒、村中咸謂該婦惡到盡頭、天理難容云、

指導官互相陞調

【朝陽鎭】本鎭警察署立川指導官、頃奉警務令、提陞警佐之職、本鎭十缺、由警務局征矢指導官接充、於二十五日晚四時、蒞鎭履新、本鎭滿日合機關、乃至五時許、藉日語校禮堂、設宴開恭送歡迎會、以爲立川指導官餞行、並爲征矢指導官洗塵、臨參加者三十餘人、同聚一堂、開懷暢飲頗一時之盛、至八時始行散會立川指導官、同時赴海龍縣行翌日早乘奉吉車、赴奉就職、聞征矢指導官、歷任警官、學術兼優、斯次蒞鎭、將來對於警政、必有一番新精神云、

興京縣治安肅正工作 委員會議定事項

【興京】玆查我們興京縣、已到復興時期、這是全境人民都已知道的、此次復興、由省撥來數十萬貸欵、用很輕的利息很長的時間、貸給大家使用、如民食啦、建築費啦、春耕種籽啦、牲畜車輛啦、無一不備希望你們大家、振奮起來精神安心耕作、耕地面積、是愈多愈好、春種一粒子、秋收萬棵粟、在此農作時間、絕不再令你們修道或作集團部落、應將農作時間、規定如左、

播種期四月二十日起五月三十一日止

除草期六月十日起六月三十一日止

收獲期九月二十三日起十月三十一日止

除此農作時期以外、即是農閑時間、大家仍一致努力、赶快將應修的道路、或集團部落、迅速作完、所作人工、也給相當代價、或給食粮、或是給錢、絕不令你們白盡義務的、總之此次復興工作、就是要將興京縣赶快復興起來、縣長參事官、前次在村長會議以及警察官會議席上、所說興利除弊的話、一定要完全實行的、務令縣內盜匪一個沒有、廢耕土地、使其完全復活、全縣人民、家給人足共享王道樂土的幸福云、

白鳥公使過安

【安東】滿洲、華北視察途上之白鳥瑞典公使、今爲有要事相商、與東上事畢之駐滿大使館澤田參事官同道、廿七日中午、乘快車過安北上矣、

官吏・路員講習熱
語言協和＝路事工作

【吉林】滿洲帝國教育會吉林省分會爲滿日融和、及民族協和之徹底起見、玆特聯合市內各機關、組設語學講習會、大體辦法如左、
一、滿語班分初等中等兩級講堂設於女子中學校、
二、日語班亦分初等中等兩級、初等兩班、一班設於第二兩級中學、一班設於師範附小、中等班亦設於師範附小、
三、各班均自本月二十六日起至七月十五日止、每星期一二四五等日、下午六時半至八時施行教授、

吉林鐵路局爲講所管全路從事員之素質向上、本年內特定開種種之講習會、計有十六種、玆即準備循序開辦、(一)機關士養成、(二)日本語(三)滿洲語、(四)配車司令、(五)站務、(六)特務及刑事、(七)巡長候補養成、(八)警備犬飼育、(九)愛護村指導、(十)巡警養成、(十一)驗路取扱、(十二)車掌、(十三)機關車點檢、(十四)愛路少年隊指導養成、(十五)貨物事務、(十六)傳書鴿飼育管理、(十七)警備及警乘、(十八)工事經理事務、

省署日語班攷試

【佳木斯】三江省公署、金省長、河內總務廳長、前爲日滿籍之職員、語言互通、利於公務、曾設立日語講習班一即分甲乙兩班教授、甲班者爲日語高深之職員、乙班者爲粗通與初學之僱員等、講習以來、時經半載、二冊讀本、與簡易會話、均已授畢、爲甄別成績特於廿日、在會議廳、舉行攷試、約十分之七及格者云、

苦力紛赴下江 航運界罕有活况

【哈爾濱】自開江以來、向松江下游之苦工、紛至沓來、絡繹於途、大有山陰道上之概自二十日本年度第一船綏成號出帆以來、陸續發船、乘客之擁擠、迄未稍減、二十四日發之天泰收容乘客四百十名、海星四百五十名、吉林百七十一名、拖船青島辰龍六百五十名二十五日天安(佳木斯行)四百十三名、滙江(三姓行)四百五十三名、杭州(三姓行)二百五十名、同昌號二百九十名、臨時開往佳木斯、乘客之擁擠實航運界罕有之活况云云、

棉協會設辦事處

【營口】滿洲棉花協會、近爲實施棉花栽培五年計劃預期特在主要集廠大石橋、設置辦事處、直接指導棉花之栽培現已決定、由營口海城蓋平等處各協會支部、派遣技術員、赴該辦事處任務、該處開始辦公約在五月十日左右云、

奉祝天長節

【吉林】本月廿九日爲友邦天皇陛下、即位以來之第十一次天長節、(萬壽節)、吉林市官民定於是日舉行滿日兩國旗之揭揚、參拜神社、當日正午並於公會堂舉行滿日聯合奉祝大會、滿日官吏各機關首領均參加、屆時必有一番盛况、

雙城有豐金店被搶 損失八千餘元

【哈爾濱】二十五日午前三時半頃、双城縣城內大同街有豐金店、突然闖入二匪、各執手槍、搶金銀首飾五十三件、價值七千二百餘元、並搶去現欵三百元、搶畢逃去、待該號報告該管警察所、立即張佈警網派偵騎四出、搜緝犯人、終無所獲、似乘是日午前五時四十分双城堡發之列車來哈、哈市警察方面得此消息後、立即電傳各方面、嚴加搜緝、預想匪徒難逃法網云云、

縣佈告招考教員

【海城】縣公署、前會佈告爲擬招考小學教員十名、凡具有高中或師範畢業之資格、素無宿疾嗜好者、准予投考、將訂於五月七日、在縣公署、舉行考試、將來待遇、派充村立小學教員、月薪在二十五元以上云、

怎麼使民衆健康(三)

意國的體育也是强迫的、他們認爲體育不僅是一種娛樂、或者一種公衆訓練的工具、並且也是國家非常時期的一種準備、從六歲至十八歲止、這十二年中、規定爲强迫體育時期、普通在學校裡、每週有二小時的體育課、而有一個整整的下午、是完全舉行露天運動的、但是也許一個學生、在十八歲以前、即已離開學校了、但他仍須於每禮拜日參加公共運動、並且每星期須受兩晚的夜課、是專門教體育的、至於運動的內容、則依年齡的大小而各別、年齡較大的孩子則又照其性別而分類、而在十八歲以上、則規定爲參加軍事訓練的時期了、

上述德意兩國、是法西斯蒂的兩個代表國家、現在我們再來看看、歐洲民主政治的兩個國家、法國和英國、在這方面、英法和德意一比、當然就比較鬆弛了、共原因很明顯英國是自由主義最濃厚的一個國家、他們無論什麽事情都不是强迫的、至於法國、一般社會都極重於個人的自由、所以關於此種組織與統治、與德意一比、便覺落後、但是最近英法兩國都在急起直追了、法國政府自從 Blum 上台之後、對於國民體育、有極新的改革、政府中新設了一個組織、專司促體育的事宜、因爲他們深深的感覺到、就軍事的效能上說、這種訓練與組織、已是再不容遲的了、(未完)

體育欄

關東州棒球大會 決定一日起開始
比賽次序業已正式決定

【大連】第二十二回關東州棒球大會、由滿洲日日新聞社主辦之下、已定自五月一日起、假大連實業球場、由去年度冠軍國際運輸以下滿鐵本社、滿鐵案友會(滿鐵大連鐵道事務所、(南滿工專、大連BO關東州廳千歲俱樂部、旅順工大七球隊參加下、決將盛大舉行、其比賽程序、業已正式決定如左

◎第一日(五月一日)入場式(午後一時)
△第一回戰
大連OB倶樂部對滿鐵本社(午後一時半)
國際運輸對旅順工大(午後三時半)
◎第二日(二日)
大連鐵道事務所對南滿工專(午後一時半)
◎第三日(三日)
OB本社勝者對國際工大勝者(午後三時半)
△准優勝戰
鐵道工專勝者對千歲俱樂部(午後四時十分)
◎第四日(四日)
△優勝戰(午後四時十分)

奉撫對抗田徑賽 撫順大勝
以五十四比三十九成績奉天敗退

【撫順】撫順體競技協陸上部與奉天田徑隊本年度最初對抗賽、已在撫順永安台競技場盛大舉行、結果以54比39之成績、撫順軍獲得大勝、是日成績如左、

◆百米、1、米津午(撫)一一秒2、又木(撫)3、高橋(奉)4、岩清水(奉)
◆鐵球、1高祖(撫)一一米七二、2、齋藤(奉)一一米二九3、米津征(撫)4、大石(奉)
◆跳高1、松本心(撫)一米七七2、岡田(奉)一米七五3、柴田(撫)4、高橋(奉)
◆高欄1、米津午(撫)一五秒五2、加藤(撫)3、河村(奉)4、岩清水(奉)
◆鐵餅1、上篠(奉)三四米八九2、米津午(撫)三四米六〇3、大石(奉)4、米津征(撫)
◆跳遠1、岡田(奉)七米一九2、松本心(撫)七米一二3、高橋(奉)4、柴田(撫)
◆四百米1、松本成(撫)五五秒七2、又木(撫)3、猿渡(奉)
◆標槍1、黃(撫)五三米七九2、岡田(奉)五三米一七3、五郡(撫)4、河村(奉)
◆千五百米1、德安(撫)四分三五秒七2、猿渡(奉)3、松本(撫)4高橋、(奉)
◆四百米接力1、(撫順)四七秒二2、(奉天)

全大連中等學校 籃球循環賽閉幕
協實五戰五勝獲冠軍

【大連】大連籃球聯盟主辦全大連中等學校籃球循環賽最後一戰、商業講習所對第一中學比賽、二十六日假協實體育館舉行、結果商習以六十九比二十七之成績、遂獲勝利、而此循環賽之、結果協實以五戰五勝之成績、獲得全大連冠軍、又商習爲四勝一敗之成績、獲得第二位、大連二中爲第三位、一中則爲第四位、大連商業五戰五敗、落於第五位、而協實獲得聯盟盃、至七時許、盛會裡閉幕云、是日商習對一中比賽成績與循環賽成績如左、

◇商習69—27一中
午後五時五十五分開始、午後六時五十五分閉戰、審判大森、岩瀬兩氏、

	(一中)	得	反
F	酒井	2	3
F	福島	0	0
F	岩田	6	3
C	高森	13	1
G	西島	6	3
G	百田	0	3
		27	13

	(商習)	得	反
F	潘洪恩	23	1
F	儔振聲	0	0
F	馬健順	11	1
C	姜連陞	8	2
C	夏重義	0	0
G	花富春	15	2
G	徐治生	0	0
G	予慶江	12	3
G	宋承玉	0	0
		69	9

32(FG)12
5(FT)3

循環賽總結果

	協實	商習	二中	一中	大中	大商	試合數	勝數	勝率
協實	×	○	○	○	○	○	5	5	1.000
商習	△	×	○	○	○	○	5	4	0.800
二中	△	△	×	○	○	○	5	3	0.600
一中	△	△	△	×	○	○	5	2	0.400
大中	△	△	△	△	×	○	5	1	0.200
大商	△	△	△	△	△	×	5	0	0.000

敗 0 1 2 2 4 5

工大慘敗

【大連】大連滿鐵對旅順工大橄欖球比賽、在旅順運動場舉行、結果以52—3之成績、工大慘敗、

滿鐵 52 {26—3 / 26—0} 3 工大

隨新都市之建設 磚窰業設立組合

【佳木斯】佳木斯一埠、建國之前、爲樺川縣之一行署、居官衙二三處、商店十數家、洎乎康德元年、區劃省份、三江省署之設立、都市計劃之實施、益以圖佳綏路之開通、繁榮氣象如旭日之升、官廳林立、工商猛進、荒僻茅廬之佳木斯、將變爲重樓巨廈之新興都市、而磚瓦一項、遂爲大宗需要、本市原有磚窰不過五六家、逢此猛進設建、供不應求、土木局以負建設之責、依新都市之計劃、特於市東蒙古力、劃出窰地、分河南河北兩大段、凡日滿兩洲人士、均可領地設窰、一般財閥巨商、見利投機、拚命建設、不一年已有日滿窰廠六十餘家之產生、各家日夜盡量生產、猶不供官商之大量需求、營業之盛、可見一般、惟各窰營業、向各自爲政、磚價紛歧、尺碼不一、茲有譚會長、山田理事、及各窰執事、爲團結全體業務對內對外、有規律之趨向、特設立窰業組合會、推選各部主事人、又匣定規約、分呈各官廳備案、玆將規約列下

佳木斯窰業組合規約

第一章 總則

第一條 本組合定名爲佳木斯窰業組合

第二條 本組合以在佳木斯及其附近之窰業業主者組織之

第三條 本組合以統一生產及製品販賣助長斯業之進步發達並謀組合員相互親睦爲目的

第四條 本組合之事務所置於佳木斯東門外

第二章 役員及組合員

第五條 本組合置左列役員

組合長 一名
副組合長 一名
理事長 一名
理事 二名
評議員 八名

役員除理事均爲名擧職

組合長 譚昆
副〃〃 李春元
理事長 馬東海
理事 宮野辰巳
〃〃 山田與四郎
總務部主任 譚昆
〃〃〃〃 馬東海
庶務部主任 宮野辰巳
〃〃〃〃 閻子厚
販賣部主任 周雪年
會計部主任 唐煥章
勞工部主任 隋華卿
運輸部主任 于培源

第六條 組合長代表組合而統轄組合事務

副組合長理事長補佐組合長組合長有事故時副組合長及理事長代理之

評議員應組合長副組合長及理事之咨問或申述意見

理事承組合長之命掌管組合一切事務

第七條 組合員負有分擔組合所需經費之義務

第八條 組合員無論何時得以檢閱關於組合之一切賬簿

第九條 欲新加入本組合須有組合員二名以上之介紹並繳加入金國幣五十元始得報名

第十條 組合員經其他組合員全部之同意時得以脫退組合

第十一條 組合員之除名須經役員會之議決請求縣公署取消許可

第三章 會議

第十二條 組合長於事業開始期及終止期召開定期組合總會於定期總會時組合長或理事長報告組合事務及會計並協議將來之方針

第十三條 組合長認爲必要時無論何時得以招集臨時總會

第十四條 經組合員過半數提出會議之目的事項而請求時組合長得以招集臨時總會

第十五條 組合總會之決議取決於多數可否同數時由議長決定之

第十六條 役員會於組合長或理事認爲必要時招集之議決則照總會時辦理之

第十七條 會議須經四分之三以上之出席成立之

第十八條 會議之議長爲組合長組合長於事故時由副組合長或理事長充之

第四章 役員之選出及任免之期限

第十九條 組合長副組合長理事長理事及評議員由總會議決定之

第二十條 理事之任免權屬於役員會

第二十一條 役員之任期爲一年但理事不在此限

第二十二條 本章內所定事項須經縣長之許可

第五章 會計

第二十三條 組合費之分擔由總會決定之

第二十四條 組合之費用均以組合費充之

第二十五條 組合之費用遇不足時由組合員臨時徵收之但其分擔由役員會決定之

第二十六條 新加入者之加入金爲組合之基金

第六章 組合之解散

第二十七條 組合因左記事由得以解散之

一、總會之議決

二、設立認可之取消

第二十八條 解散之時由理事淸算組合財產

第七章 生產販賣

第二十九條 磚瓦販賣由組合統制販賣之各人不得私自販賣違者照章除名但販賣時經組合役員會公平分配之

第八章 資金融通

第三十條 本組合同業者爲金融之資本本組合員以內貳萬圓以爲組合借貸準備金

第三十一條 本組合員之資本受融通者組合長與理事長之況狀考査詳細以窰業房屋及地畝作憑担保並同業者五名連保以上之責任但是對於窰地之窰筒每二筒接濟五百圓以爲融通之資本價額爲示

第三十二條 本組合員若受資本融通者彼時以磚買出之價內以金扣償

第九章 組合之義務

第三十三條 本組合年關間況狀每年於年末對於縣長報告提宋

第三十四條 本組合每年出淸理帳目之時以新聞機關公示

第十章 雜則

第三十五條 本規則變更時須經樺川縣長之認可

稅局長輪班巡視

【柳河】本縣王稅捐局長、李副局長、自到任伊始、關於稅收、即力加整頓、除不時派員分赴各區鎭分局所調査外、併親赴各區巡視、本月初王稅捐局長巡視返局後、李副局長又牽同稽査課長出巡、足徵該正副局長熱心稅收云、

郵局增添辦事員

【清原】縣郵政局長、李權弼、鑑人民增添、商業繁興、郵政業務、日漸倍增、曩有人員、對於辦工、寔感不足、當即呈請上峯、增添人員、以資辦公、旋蒙准許、茲於四月二十五日、由部派來諶龍鴻、辦事員一名、至淸局辦事、聞諶辦事員、前在日本辦理遞信多年、此番奉委來淸、我邑郵務定卜還見起色云、

農會添技術員訊

【清原】縣農會、自去歲歸縣接辦以來、一切事務、極力整頓、始見就緒、頃聞由奉來淸者傳說、省署對於各縣農會力謀整頓、刊期劃一、並各派技術員一二人、對於農事以便指導、現聞我邑應派之技術員大約不日即行奉委來縣辦理云

朴教員脫出虎穴

【清原】縣那爾當村、小學教員、朴金芳、於四月初旬被匪綁擄、已誌前報、無如該匪、自攻該村受挫以後、又連續被擊多次、以致該匪連死加逃、不數日間、竟爲一二匪賊矣、教員朴金芳、見匪單薄、監視少懈、遂於廿五日乘隙逃回、以慶甦生云、

警察署檢驗洋車

【平泉】本市警察署、於月之念一日上午十時、當將市內四輪馬車、及人力車、傳集警署門外、等候檢驗、即時淸完捐欵、立將號衣發給換掛捐牌、檢查多時、有積欠車捐五六個月、或七八個月者不等、捐欵完納者、即將手續辦淸、照常營業、延緩不納、或納捐不足、以及零件損壞者、將車收存警署、以待淸償再行起用車輛云、

城廂所普及綠化

【海城】城廂街公所、街長李多三、爲澈底普及綠化運動、前會督飭各關甲長、率領民衆先在四關甲之範圍內、各擇植樹區一段、實行植樹、及於二十四日、上午十時、即由街長率同所屬職員、城關街立各校學生、保甲團員、及一般民衆等、不下千餘人、齊集西北小學校前、舊有植樹場、舉行植樹典禮、計栽植樹木千餘株、茲將會序誌下、

一、全體入場、
二、升旗（合唱國歌）
三、向國旗最敬禮、
四、街長訓詞、
五、來賓演說、
六、奏樂、
七、合唱植樹歌、
八、植樹、
九、撮影、
十、畢會、

花柳病開講演會

【營口】縣警務局、爲謀澈底肅淸花柳病之傳染、對於營內各等妓館娼寮、如有妓女染患花柳者、傳染最烈、茲定於月之二十二日午後一時、在三江會館內假平安影院開衛生講演會、召集市內所有各等妓女約五百餘名、齊集該處、經局長指導官宣講花柳黴菌之害、復由民生醫院王奉周院長、同壽醫院高院長醫院金院長、金鐸等、相繼講演、無論任何傳染病、皆有一定之病原、例如因受淋濁之傳染、即有可能發生淋病、並且時有將病原黴菌排泄體外、對於此種病菌、如果任其病原之排泄、定必傳染他人、其害最烈、故已防患見地上、應行澈底肅淸、實屬必要之事、予以各妓女澈底覺悟、關係自身尤重云云、至午後四時、始行散會云、

縣公署招考夫役

【蓋平】本邑縣公署、鑑于現在公務紛忙、夫役人員、不敷支配、于日前佈告、招考夫役若干名、資格爲于十八歲以上、卅歲以下、品行端正、素無不良嗜好、並宜初小以上畢業、須有妥實保証、爲合格、考試地址、於縣公署會議室、報名地址、本署號房、考試科目、爲國文、口試、身體檢查等、考試日期于四月二十六日上午九時、將來一般失業青年報名投考、必呈踴躍云

高春山升任股長

【遼中】本邑縣署總務科文書股長高春山、年尚未而立、博通經史、復精科學、書法者尤特別工美、自擢升股長之後盡心竭力、秉承縣長參事官之意旨、忠于帝國、適縣署各科局均奉新令大事改善、高股長乃大展所學、督飭部屬、牢守功令所定之時間、有條不紊、上呈公文、言簡意賅、下行命令、抑眞愼盡云、

規定呈狀之格式

【興城】興城兼理司法縣公署、現任承審員何致平、到任以來、對於從前積壓之案件、共計七十餘起、均已順序審理完結、是非曲直、一秉大公、一般訴訟人誦德之聲、不絕於耳、該承審現因關於執行之案件、向由代書人隨意繕寫、亂雜無章、於執行上實有莫大之妨碍、故爲便利訴訟人計、特於廿三日午後五時許、規定執行呈狀之格式三份、發給代書人朱子波李益符林紹山等三人嗣後關於執行案件、皆須按照定式繕寫、不得仍沿舊習、致與審理有碍云、

令藥商遵期換秤

【佳木斯】樺川縣公署、所屬工商各業、所用計器、已有十分之八、換用新制度量衡者惟有漢藥商、以換算率、未有標準、致未早日更換、前曾於集商會董事、並各藥商執事到縣座談討論、當場指示換算新器之標準、從速習用、十數日以來、各家均已洞悉、該署當於廿三日、佈告週知、在本市者、限五月一日以前、一律換齊、外鎭各區、亦須換齊、如六月一日以前、至遲不得逾越故違、定即法辦云、

官民敷設臨時橋

【鳳城】市內興車站之間、原有大小木橋二座、數十年來屢被沖毀歷加建築、去年二橋又被太水汆去、經當局籌備巨欵、修新式鐵橋、一勞永逸且表王道樂土文明都市之新氣象乃由安東市建築業者大林組以五萬數千元中標包建、去秋已將二道河子大橋舊址廢棄、另改橋基起始動工、預定今秋方可竣工、再修市塲街頭之小橋而市內與車站之交通備賴新橋身之西建一臨時土石質橋以利行人、不意於日前大風雨後河水暴漲之際、該橋又被沖毀、故交通一時斷絕、幸將草河沿舢板船一隻運至洋湖汀擺渡行人外、並由警甲率領民衆、於日昨（十七日）重建臨時小橋以土恢復交通、一時之間車運泥便、人荷木石、頗形忙碌、而交通即於晚間恢復云、

法院旁聽錄

孀婦再醮遇人不淑 又打遺棄官司

譚相臣、瀋陽縣人、年三十七歲、住奉海站慶安里、在奉海鐵路局司机、康德二年、與孀婦李樹芝結識、双方情投意洽、遂訂白首之約、去歲一月五日、譚與李樹芝立有同居契約、以冊地五日、歸該婦作永久生活費用、不意好花易卸、忽于今春双方感情發生破裂、譚相臣乃在奉天地方法院、狀訴請求解除同居契約、結果駁斥、譚相臣不服、上訴奉天高等法院、經奉判長王宙服、于本月二十七日開庭審理、（李樹芝蛇眼疑識、口齒不利、玆將筆錄記下、

問（譚相臣）多大歲數、答、三十七歲、問、那縣人氏、答、瀋陽縣人、問、住什麼地方、答、住奉海站慶安里、問、你是作什麼的呀、答、在奉海路開火車、問、李樹芝、是你什麼人、答、是我打夥計的呀、問、你在奉天地方法院、請求解除契約嗎、答、是、問、是什麼契約呢、答、同居契約、問、你請求怎判呢、答、請求判令不同居、問、有什麼理由呢、答、在第一審、我曬到案就判啦、問、你幾時全李樹芝在一處住來呀、答、康德二年、問、全居多少日子呢、答、四五個月吧、問、誰的介紹呢、答、旁人介紹、她男人死後我倆人就到一處住啦、問、怎說的呢、答、她很困難的廢有吃燒、以後立有字據啦、問、幾時立的字據呢、答、去年一月五日、問、立字據作什麼呢、答、不打官事、認可賠償她一千元哪、問、字據上怎說是生活費（以五日地作担保）、答、不是生活費、問、究竟立字據、是什麼意思呢、答、立字爲我叔叔那支、是一支兩不絕的意思、我有妻那能再娶呢、問、你既有妻妾、你就好開火車、誰叫你又和她同居呢、未答、問、因什麼另外還有婚書呢、答、我是瀋陽人、不能到遼陽起婚書去呀、（因婚書是遼陽縣發的）、問、有你盖的戳嗎、答、那個戳是假的呀、問、婚書上有你生辰八字呀、答、在一處二三年、那能不知道我的生辰八字呢、問、解除婚約、有什麼理由呢、答、她的行爲不正、出去一年多不在家、并衆在刑庭告我遺棄呀、問、刑事怎辦啦、答、不起訴處分啦、問、（李樹芝）多大歲數、答、三十歲、問、那縣人氏、答、遼陽縣人、問、住什麼地方、答、住奉天小東門外、問、譚相臣、是你打夥計的嗎、答、不是、問、你對于解除同居契約、有什麼答辯呢、答、他說的全是假話、他叔叔還是歸我養活、地租子不時我收、我領孩子怎麼過呢、（痛哭不止）、問、你是幾時不在一處過啦呢、答、去年一月五日、他打我才另租房子出去的、他說不要我啦、問、解除婚約、你願意不呢、答、不願意、問、（譚相臣）你的理由、就是方才所說的嗎、答、是、審判長宣諭、本案今天辯論終結、候判、遂押下去吧、（閉庭）

國有財產標賣公告 第三三號

一、投標物件

1、北鎭縣城同生藥店出資權全部 財產（宅地一畝六二 建物瓦房一七間 平房二二間） 內容（鋪墊一切 舊債務三七〇·九五等）

2、北鎭縣城同義長木舖出資權全部 財產（宅地二畝三七四 建物瓦房六間 平房一八間） 內容（鋪墊一切 舊債權五·三二二五圓二六）

二、契約條項指示處所 奉天稅務監督署國有財產科

三、投標並開標執行處所及日時 北鎭縣公署財務局 康德四年五月四日自午前十時至十一時投標 投標時間經過後即行開標

四、投標保證金 須按所投標價百分之拾以上以國幣繳納但不足壹圓者仍以壹圓計算繳納之

前載執行投標詳細情形如有不明瞭處須向國有財產科詢問可也再投標者務須携帶名章

康德四年四月二十四日

奉天稅務監督署

遺失滙票聲明作廢

逕啓者敝號於四年四月十二日在瀋陽南滿站中國銀行滙得站字第一〇一二二號滙票壹紙抬頭劉鋪西付欵地營口計國幣二百九十三元五角今因遺失除已向該行照章掛失止付外特此再登報聲明該滙票無論落於何人之手概行作廢

鎭泰號啓

爲聲明遺失存欵期條作廢事

茲因敝號柜夥閻桂庭赴哈辦事携有本號閻桂庭名下存欵期條兩支一支計國幣六百元一支計國幣五百九拾元在哈不愼均被小綹剪去此後無論落於滿外人之手概作無效特此登報聲明作廢

望奎縣 裕豐達馥記啓

聲明更換字號

敬啓者緣大窪鎭廣合普前以生意賠累無力支持已於康德三年四月二十二日全盤出兌與八面城巨源益獨資經營然廣合普出兌以前所有一切舊事及對內對外之債務概由舊東負責淸理概與新東無涉該生意自巨源益接收後字號未改依舊沿用仍作燒鍋營業職是之故由康德四年五月一日起改廣合普爲巨隆泉照舊營業凡廣合普自巨源益接收後至改字號前之一切對內對外各事巨隆泉繼續負責辦理除呈請稅局警署備案已蒙許可外特此登報聲明

昌圖縣大窪鎭 巨隆泉謹啓

失照聲明

啓者敝人於民國十八年價買坐落興隆堡熟地十六垧一畝二分又價買坐落新發屯熟地三垧〇八分均領有部照共計地十九垧二畝照五張於事變時因匪患遺失除呈請本縣公署補發外該照無論落於何人之手概作無效特此登報聲明

扶餘縣五家站 邢有德謹啓

緊要啓事

逕啓者玆訂於本月三十日下午一時在本公司院內招集臨時股東會議務祈諸股東屆時參與會議爲荷此致股東公鑒

奉天 大昌機器股份有限公司啓（即前華北機器廠）

聲明作廢

鄙人田萬邦領名地照坐落梨樹縣第五區三門王家屯上則地叁畝下則六十畝第七區步登花屯下則地十三畝一分四厘減則地十六畝以上地照四張於事變時被匪紛失除呈請縣公署補發外特此登報聲明作廢

梨樹縣仁和村 田萬邦具

聲明出兌營業緊要啓事

大興股份有限公司營業所奉天東興泉所屬瀋陽城東四方台酒廠結至康德四年四月十五日將該酒廠全部資產出兌與撫順寺西主之收買業已完全接收該事改稱字號爲四方台東興泉西記同時双方立有買賣及接收淸楚之正式契約爲証自賣之後無論何人與該東興泉西記發生任何債權債務并法律上之任何問題與本公司營業所奉天東興泉所屬之四方台酒廠毫無關係恐未週知特此鄭重聲明

聲明出兌營業人 大興股份有限公司營業所 奉天東興泉瀋陽城東四方台酒廠啓

康德四年四月十五日

公示送達

控訴人何宣三外一名被控訴人劉餘三

右當事人間因康德三年（控）第四四八號貨金請求案件向控訴人何宣三何級三等應行送達傳票因住址不明無從送達因一控訴人聲請公示送達經本院裁決准許並依民事訴訟條例第百八十六條選定律師谷滿爲特別代理人

康德四年四月二十七日

奉天高等法院 書記官程自遠

民事日期傳票

控訴人何宣三外一名被控訴人劉餘三

右開當事人間之康德三年（控）第四四八號貨金請求案件以康德四年五月二十二日上午十時定爲言詞辯論日期務須遵時到本院民事第四庭勿悞特此通知

康德四年四月二十七日

奉天高等法院民事第四庭 書記官程自遠

何宣三 何級三 台照

住址瀋陽縣城北新城子附屬地宏順德

李致恒聘請田崎昌亮辯護士（律師）爲常年法律顧問啓事

先家慈李姜耀三前曾敦請田崎昌亮辯護士爲常年法律顧問今後關於敝人生命名譽財産及其他一切權益如有侵害情事仍悉由該顧問完全保障特此聲明

李致恒啓

田崎昌亮辯護士受李致恒聘爲常年法律顧問啓事

本辯護士前受李致恒之先母李姜耀三聘爲常年法律顧問今後關於李致恒生命財產如有侵佔或毀壞者悉由本辯護士依法保障特此聲明

田崎昌亮辯護士啓

哈爾濱高等法院依蘭分庭布告民字第　號

關於蕭雨三與徐汲菴街基再審一案公示送達之件

爲公示送達事查本分庭受理蕭雨三與徐汲菴街基再審上訴一案被上訴人徐汲菴所在不明開庭辯論日期傳票無從送達茲據上訴人蕭雨三聲請公示送達前來審核與法尚屬相符除依職權選任律師爲該被上訴人特別代理人並在本院揭示板揭示傳票外茲本庭定於四月二十九日午前十二時開庭審理合亟登報送達自登報之日起算經過二十日發生效力屆時被上訴人仍不出庭即認特別代理人出庭爲有效仰該被上訴人即便知照特此佈告

失照聲明作廢

啓者敝祖遺冊地坐落瀋陽縣南三區閻禮村附村西三家子佟萬陞領名中則冊地八十六畝大照滿字民國新契紙第二八〇號一紙於本年四月十日在大東門外榮市營業被火焚毀即在瀋陽縣公署呈請補發新照故特登報聲明作廢

佟廣和啓

爲聲明事田莊台大德恒油房爲張範九曲存仁胡吉麟三家合股營業該油房已於民國二十年歇業尚存舖墊機器鍋爐油圈榨等傢具什物若干惟該項舖墊等須由張曲胡三人親自經手拍賣所賣之錢亦須三人按股均分倘有他人冒藉名義拍賣者概作無效特此登報聲明

田莊台 張範九謹啓

滿洲國最新全圖

用全張模造紙七色精印

特價每張四角 批發每百三十元

＝優待期間 五月十五日截止＝

獨家包銷 哈濱承文信書局 南勳街 正陽街 電話二四四六 二七五三

高價收買各種股票及公債票

種類 股票

奉天商工銀行 奉天商業銀行 奉天紡紗廠 奉天惠臨火柴 奉天肇新窰業 計器公司

股票

營口紡織場 東興紡織場 電信電話 華北機器 八王寺汽水 致記輪船

奉天小西關三泰號電話二、三五二六

收買

營口紡紗廠 奉天紡紗廠 開豐鐵路 奉天商工銀行 滿洲電信電話株式會社 積欠善後公債

奉天加茂町四番地 天隆株式店 電話（二）長四四九番 四八四五番 一九六三番 〇四七番

奉天八王寺啤酒汽水醬油股份有限公司臨時股東會公告

敬啓者前於康德四年四月二十六日開併帶監會議當經表決訂於本年五月十三日午后二時在本公司會議室召開股東臨時會討論公司解散並選定淸算人等重要事項除分別函知外相應登報公告即請各股東屆時携帶股票與會倘不能親自出席請派代表爲荷此致各股東台鑒

募集啓事

一、通曉日本語者
一、年齡在廿五歲以上
一、且有商業經驗
一、募集人員約二三名

對右項希望者請將履歷書寄下

奉天千代田通二六 三陸商會

新學期招生廣告

奉天東亞學校

康德四年度四月二十五日開學

第二部新生（日語專修科 高等日專科 留學專修科）（初等中等部 鐵路商工部 初級高級）

第一部插班生（東亞日本中學堂 東亞日本商工堂 東亞日本鐵路堂）

入學資格高小公學堂中學卒業並有宿舍詳細簡章郵票二分寄

校址奉天大北邊門外大馬路南

◎滿鐵二三四等日語檢定準備講習會員（自五月十日至六月九日）會費二圓

◎本會 各班及夜科插班生（隨到隨錄）

◎寄宿舍完備（宿膳費每月七圓另無雜費 屋內廠亮並設娛樂機關）

奉天城內大南門裡 奉天日語研究會

備考 滿鐵 本會 寄宿舍完備

敬啓者奇敝人在遼源組設峻峰棧糧業係民國貳年開市及拾七年改組爲峻峰湧燒鍋只此一號並無附業在科中旗界物監花溪地約八九百垧尹布萱趙春生石秉淑許金聲等於拾陸年向安懇局呈請照准懇權拾貳年爲期係該尹布萱等個人之事乃以尹布萱係敝號經理因此派人往來經理地段外人不知其詳遂以名目峻峰棧窩堡及康德三年間該佃戶張命山等因租粮涉訟誤解敝人是東遂向敝人聲述請求敝人始明原委查此事不但與敝人無關而且與敝號無涉嗣後無論到任何地步對峻峰湧決不發生法律上關係特此登報聲明謹啓

聲明人 石青山啓

推獎「主婦之友」五月特大號附錄之

『家庭療法』『與看護法』

額田病院醫學博士額田豐先生

此「家庭療法與看護法」宛如美國著名之巡廻看護婦、分赴各家庭訪問、使家庭內無有病人、使家族病人、得早獲痊癒、故無論何時、定有功效、此誠每家庭必備一冊之書也、

急告!!

存書無多!!!

一流專門、博士推薦之大貢獻附錄、及大著名記事之「主婦之友」五月號果然大暢銷!不買此書絕大損失 購者從速!

特價六十錢（郵費十四錢） 總經售 主婦之友社

經濟與產業

滿日關係之强化
第二期建設計畫之動向

結言—對舉國的後援致感謝

本事變之結果、得有今日之成果、依御威稜之偉大、滿日兩國當事者之努力、特我舉國一休之活動爲甚多、即柳條溝之閃光、更使神國日本之正義、躍然生動、發爲朔北江南之華、凝爲九千萬同胞舉國一致之活動、有理解之輿論、激勵當局、使向國家之聖業邁進完成、同胞之熱誠、對國防思想之普及、於軍當局之後援救恤、及國防團休之設立等、顯然呈現、對軍當局之激勵並感謝之書狀、不遑枚舉、事變勃發以來、學藝技術、奬勵寄附金、約百五十萬八百圓、國防獻品換算額、約一千七百八十七萬六千三百圓、恤兵金約五百八十萬五千五百圓、恤兵品約六千百十六萬三千個(以上昭和十一年七月末日調)之巨額、特不富裕之人人及青少年子女、以眞個赤心之結晶所送致者頗多、屢次使將兵感激、全國內輿論之緊張、對軍之激勵等、使將兵感奮、聽到國內情勢之通報、或仰觀同胞赤誠之結晶愛國號之雄姿、出動戰士、更起奉公之志願、一死以報國之感激與不退轉之勇氣、猛烈振起、銘刻宣布皇道第一線之光榮與其重實、玆對同胞之白熱的後援、表深甚的感謝、

最後爲滿蒙建設之人柱、對本年度殉職之英靈、謹奉崇敬、……人之本願、殊堪痛恨、又武運不利、病斃者之心境、尤堪同情、均殉君國、無何等變更、其英魂長久鎭於靖國神社、享國家久遠之祭祀、而護國家悠久之發展、唯對殉難烈士之遺族、想家門之榮蓑、表深厚衷悼之意、且祈禱家門之繁榮及多幸、再設因事變不幸癈疾之將兵、表掬深甚之同情、切希加餐、

要之滿洲國、在正順調的發展、在戎馬倥傯之間、建設者化、不過獨立國的形態、其完成前途、有許多難關、特治安之確正、內容之充實、對外問題之處理等、俟滿洲國民自身之覺悟與奮鬪、帝國亦不獨對維持治安協力、財政上之援助、亦要覺悟、如斯負担、決非淺鮮、由是促進滿洲國健全的發達、由是安定東亞、鞏固世界和平之基礎、以援助我國策之遂行、國際道義確立之情勢上、務須忍耐、獻於滿洲國建國之重要性、帝國已將國力邁進正育成、不惜如何之犧牲、不問老幼男女、不論國之內外、職業之如何、我國朝野一致、對滿洲國之竭誠輔導育成、其信賴敬爲必要、

吾人當迎此紀念日、感謝天與人之試練、追懷過去五年間、同時更振起新勇猛心、但整備東亞安定勢力之實力、就中國防力、斷然向我國策之遂行邁進、日滿一体之確立强化、建設東洋和平之基礎、以慰殉難烈士之英靈、以證實我道義的世界觀之正當性、(完)

人口增加之狀態
躍進奉天之統計的考察
奉天日本商工會議所調查

以滿洲事變爲動機、列强環視裡生誕之近代中央集權國家滿洲國、而斯政治的激變、爲一大旋回點、僅僅以數年之短日月、淸算阻碍的要素並封建的殘滓、對歐美先進諸國之抑壓不躊躇、亘於政治經濟、文化等之全分野、遂有驚異的變革、而在發展之中、就中、爲滿洲政治經濟之心臟地帶具備有利諸條件之奉天、其躍進伸展、比之他省、未能見其類例、今觀奉天之此種飛躍的發展主要原因、記之如左、

1、由舊政權時代爲滿洲政治經濟之中樞地、不准其他之追隨彪大的人口及巨額資本之覇握、

2、蜿蜒一千粁貫流南滿平原、注於遼東半島、遼河流域、廣大肥沃之農業地擁來背後、該沃野內產出之農產物消費生活資料悉經奉天爲之取引、

3、爲南滿交通運輸之中心、南下各鐵路悉向奉天而呈蝟集、

4、機械工業之基本的材料即鐵、煤之豐饒的產出地、撫順、鞍山、本溪湖等在於指顧之間、且以良水爲豐富、

5、低廉的勞力之供給爲頗容易、

6、如叙上因產業貿易之好條件、事變後流入日本產業資本及商業資本、而隨伴之輸入商品、日人渡來者、集中於奉天、

依以上諸要因、經濟都市奉天、依前揭統計、驟駸躍進經濟都市奉天之全貌、奉人口之增減、共都市之盛衰爲最尖端的表現、奉天人口之漸增、亦立證此事實、就此點實無何等說明之必要、然對總人口增加率一五六%、日人之人口六年率一二七%、比昭和五年基準內三二七%、比昭和五年基準之五年間內日人人口九萬乃至六萬之三十三都市人口平均增加率一三%、其驚異的膨脹爲明瞭、

此日人之異常膨脹表示奉天發展之主動力之推移、則其第一原因日本內地資本之對投資增加、隨伴資本流入、運用者及從屬者亦隨伴之、第二獨占資本之壓迫呻吟懊惱之日本內地中小商工業者、並農村過剩人口中特殊部分、爲求新天地而渡滿、第三依國家機構日滿融合、日系官吏之增加、近代社會奉天之膨脹發展、通由言論機關、電波、銀幕、向各方而爲之介紹、玆就最近之發展樣相、基于數字、加全面的檢討、

(一)一般關係(括弧內爲指數)

	民國二〇	大同元	大同二	康德元	康德二	康德三
總人口	三四一、一〇六(一〇〇)	三九三、五四四(一一四)	四七二、四五〇(一三七)	四八二、九三三(一四三)	五三四、八二五(一五五)	五三六、三九二(一五六)
滿洲人	三一一、一〇六(一〇〇)	三五一、七九四(一一三)	四二五、三九〇(一三三)	四二一、四八八(一三五)	四四六、一六〇(一四一)	四五二、三七五(一四四)
日本人	二三、一六九(一〇〇)	三一、三九六(一三四)	四四、七五一(一八五)	五四、五九二(二三六)	七一、三三六(二九五)	七六、八〇六(三二七)
朝鮮人	五、四二五(一〇〇)	七、八六六(一四五)	一〇、七六三(一九八)	五、四七〇(一〇一)	一六、一三三(二九七)	九、七二三(一七九)
外國人	一、四一〇(一〇〇)	一、四八八(一〇五)	一、五四六(一〇九)	一、四三三(一〇一)	一、三二八(九三)	一、三五七(九六)
市豫算單位千圓		一、五五六(一〇〇)	一、三七五(九〇)	一、九一三(一二四)	二、二六五(一四七)	四、三六七(二八四)

普遍的法則人口之都市集中、此等均爲其重要原因、『結果呈成原因』則因人口增加之刺激增加投下資本、促進文化、一切社會現象、爲之推進、次檢討外國人口、不關奉天之一般的發展表漸減之徵、是因舊軍閥之崩壞、喪失外商依存之根源、根斯日商品呈進出、致外商全面的退却矣、統計、奉天

新設會社之檢討
依奉天總領事館登記

(二)新設會社數

昭和六年	三六
昭和七年	四一
昭和八年	五〇
昭和九年	一〇三
昭和十年	九八
昭和十一年	二一四

(新設會社算出 日本國法人及滿洲法人股份有限公司)事變後新設之日本國法人會社數、達四百九十六之多、之等直接反映日本產業資本及商業資本之奉天投下狀況、但該數字爲奉天總領事館登記會社全部、即不獨奉天、即撫順、鞍山等之設立公司亦爲包含、其大部分爲奉天之會社、而昭和十一年急激增加者、由該年度因產業行政權之一部撤銷、決賦課營業稅、鑑于課稅關係、個人商店、改法人組織、特改組兩合公司爲多、次迄昭和十一年十月末日奉天新設之滿洲國法人會社數(含支店)其數四十六、依資本之性質分類之、如左

一、國家資本	二
二、國家資本與民間資本之結合公司	一二
三、滿人資本	一二
四、日人資本	一六
五、滿人及日人之合弁	二
六、外國資本	二

如上表指示、於實數、亦國家資本之比率爲大、本額之場合更加比率之大、而投下目標、主爲重工業、對斯種產業部門國家資本之覇權、對他部門有影響、斯國將來之發展過程、向特殊之方向爲制約、再說外國資本之二會社、爲煙草工業、則不獨滿洲於中國由昔時把握牢固的地盤、則繳付股本五千二百萬圓之英美啓東煙及羅巴特煙公司於滿洲國法人之名得以登記

全滿工業界之趨勢 (8)
依據大連商工會議所調查

木材製品

康德二年、因滿洲國之林政改革、鴨綠江流域森林之採伐區域受限制、故鴨綠江之流筏、亦呈減少、安東製材工場生產過剩、故發現同業者之合併問題、全年十二月、二十二家之木材業者、合同設立鴨綠江製材合同株式會社、(資本金百萬圓)合同前之製材工場十九家、資本五三三萬圓、日製材能力五三、九三〇立方尺、從業員一、九三二名、合同後、資本金百萬圓、製材能力二萬四千立方尺、從業員千四十九名、而安東之斯業者、以資本及技術、企圖進出北滿、康德三年中、設立牡丹江木材會社、(資本金五十萬圓)哈爾濱木材會社(資本金三十萬圓)等、今表示康德二年末聯合會加盟組合之工場、及是年中之生產額如次、安東爲製材業合同前之狀態、

組合別	工場數	資本金(千圓)	機械數	製材額立方千尺	製材金額
安東	一九	五、三三〇	四三	七、七七六	七、九四七
撫順	二	八〇	八	一五一	三三九
新京	九	一、二四五	一〇〇	三、六六八	三、九三五
哈爾濱	四	一、〇四〇	三六	二、九四二	二、五五〇
吉林	六	一、三二〇	九八	二、二三〇	二、四九一
敦化	二	八〇	一八	七四〇	八四〇
圖們	三	一、〇〇〇	三三	四四〇	五〇六
明月溝	一	五〇	八	一七五	三〇七
牡丹江	二	五四〇	五四	三〇〇	三〇〇
合計	四八	一〇、七四五	三九八	一八、四二二	一九、二四六

食料品工業

▲日本酒 從來於滿洲日本酒輸入品、州內品、國內品之三者呈鼎立狀態、關于銷路爭奪現出激烈之競爭、輸入品、賦課國立關係、運費其他著呈漲起、故日本內地酒造業者、企圖滿洲進出、鑑于市場關係水質之關係、設定奉天工場、比日本內地產出無遜色的優良品、不但輸入品州內品亦受打擊、昭和八年度之生產額以一萬六千石爲最高、最近漸減爲一萬石內外、於州內有力酒造工場之釀造能力、年產五千石爲最高、實係全滿中之最高量、最近奉天之櫻屋酒類及滿洲千福釀造均有一萬石突破之設備、今揭示比較的優良工場如左、

△滿洲酒造會社(大連)股本二十萬、商標菊世界年產五千石

△原田商界釀造所(大連)股本二十萬圓、商標松鶴年產五千石

△森川商店工場(大連)資本三五萬圓商稱月ヶ瀨、生產設備、五千石

△志摩釀造會社(大連)資本二十萬圓、商標志摩錦、生產設備二千八百石、

△神田商界釀造場(旅順)股本十萬圓名稱神代、生產設備二千石

△櫻屋酒類會社(奉天)資本五十萬圓、商標滿洲按生產設備一萬石

△滿洲千福釀造會社(奉天)資本二十八萬七千五百圓名稱滿洲千福生產能力一萬二千石

△嘉納酒造會社(奉天)資本三十萬圓、名稱金鶴、生產設備五千石

△本嘉納奉天酒造場(奉天)資本五十萬圓名稱滿洲菊正生產設備五千石

△千代之春酒造店(奉天)資本二五萬名稱千代之春生產設備七千石

△中野酒造場(奉天)資本二十萬圓名稱鳳凰生產設備四千石

△滿洲特產工廠(奉天)資本七五萬圓商標天生產五千石

△田原商店(安東)五萬圓商標稻鶴生產能力二千五百石

△大下酒造場(安東)資本六萬圓名稱白菊生產能力千八百石

△石川酒造場(安東)資本五萬石名稱萬歲榮生產能力千七百石

△大松號(撫順)資本二十萬圓生產能力二千五百石

△東洋釀造會社開原工場(開原)資本三十萬圓名稱源氏生產能力四千石

△石川酒造場(新京)資本十七萬五千圓、生造能力千五百石

滿鐵及鐵道總局決斷行冗員整理

【大連】本月上旬來亘三回職制改正之時斷行者延期至今日、然已過會社創業三十年記念、故於此機會、謀人事刷新及新陳代謝、節約人件費、而於重役會議、詮考中之滿鐵本社、鐵道總局、其他各在滿機關之冗員整理、人事異動二十六日完了最後的決定、現以超過五十五歲定年者勇退、病弱者成績不良者等、一律實施電報求松岡總裁之決裁無遲、二十八日發內命五月一日預定發表、今次之整理乃去年十月整理矣、

印刷及製本業

滿洲建國以來、印刷物大呈增加、故印刷場亦多數新設、……及新立興安印刷局(資本金五十萬圓)滿洲共榮會社、(資本金二十萬圓)工場設備、亦比較的呈整備、又在新京新設三共印刷所、滿洲日日新聞社新京工場、滿洲行政學會印刷工場、近設立資本金二百萬圓之滿洲圖書株式會社、(特殊會社)現在滿洲國內七百萬冊之各學校教科書、實施會社之印刷、又滿洲國政府之印刷物、亦爲之承辦、故豫想爲滿洲唯一之印刷工場、

安東之山貨店

【安東】山貨店業、在本年中因各生產暢旺、輸入之情況將呈增多、查其輸入之貨別、以約材、皮張獸皮綿麻等爲大宗、至元蘑木耳等項之到着頗少云、

東滿蜜柑輸入

康德三年(自九月至三月)日本內地蜜柑、向東滿地方輸入數量、達八千六百五十八瓩、比前年度增加二四%、康德三年度產地狀況、比前年不振、行市亦漲、東滿地方及背後地發展如左、(單位瓩)

	康德三年	康德二年
圖佳綫	三、二〇七	二、一一九
京圖綫	九四六	一、一一五
拉濱綫	四、二八三	一、五七〇
朝開綫	一九九	二、二〇二
計	八、六五八	七、〇〇六

新京市內之麥粉存貨量

【新京】觀最近麥粉界放賣成績不振、存貨漸增、新京市內天興福、裕昌源、義大三工場、逐因存貨過剩、縮短操業、去年度現出黃金時代之麥粉界、呈不況景象、四月二十日止、新京市內存貨推定額、共計達六十四萬袋、比三月末六十萬袋、約增加四萬袋、大致如左、

日東(九萬袋)天興福(二四萬袋)益發合(九萬袋)福順厚(七萬袋)裕昌源(一〇萬袋)義大(一萬五千袋)市中(三萬五千袋)計六四萬袋、

滿洲國金鑛精鍊廠買鑛規程內容 (2)

第十二條 購買鑛石含有金屬之分析、迄左記單位分析出算定、

一、金就鑛石每噸一姑羅姆許、(百萬分許)

二、銀就鑛石每噸一姑羅姆許、(百萬分許)

三、銅就鑛石每噸一姑羅姆許、(千分許)

四、鉛就鑛石每噸一姑羅姆許、(千分位)水分迄千分許、

第十三條 購買鑛石、爲含有左揭金屬、則準量以上之鑛石、未滿標準量者、不購買、但鑛質又依受渡數量、特協定價格者、可行購買、

金就每噸 三姑羅姆、

銀就每噸 五十瓦、

銅就每噸 十姑羅姆、

鉛就每噸 二百瓩、

第十四條受入鑛石、不適精鍊作業時、又含有障害物的來雜物時、減低其鑛石之價格、又拒絕其購買、

第十五條依前二條拒絕購買之場合、對依拒絕之損害、金鑛精鍊廠不負其責、

受拒絕購買之通知時鑛實者由接受通知書之日、於十四日以內、須任意處分其鑛石、若於前期間內不處分時、對金鑛精鍊廠之處分、不得申請異議者、

第十六條鑛石之價格、依第十七條及第十八條所定之金銀銅鉛之含有量、別製鍊實收率決定其實收量、依第二十二條所定之建値計算之、鑛石之價格止錢位、未滿錢位者不算入、

第十七條、金銀銅之鑛石含有量、則製鍊實收率、規定如左、

金

含有量	實收率百分率
乾量一噸中三瓦以上	六五
仝五瓦〃	七五
仝八瓦〃	八〇
仝一〇瓦〃	八四
仝一五瓦〃	八七
仝二〇瓦〃	九〇
仝三〇瓦〃	九二
仝五〇瓦〃	九二
仝七〇瓦〃	九二
仝百瓦〃	九三
仝二百瓦〃	九六
仝三百瓦〃	九七

銀

含有量	實收率百分率
乾量一噸中五〇瓦以上	七〇
仝百瓦	七五
仝二百瓦	七九
仝三百瓦	八二
仝五百瓦	八五
仝千瓦	八六
仝千五百	八八
仝二千瓩	九〇
仝三千瓩	九二
仝二百瓩	九二、五
仝一萬瓩	九三

銅

含有量	實收率百分率
乾量一噸中十瓩以上	六五
仝廿瓩	六八
仝卅瓩	七八
仝五〇瓩	八六
仝七〇瓩	八九
仝百瓩	九〇
仝一五〇瓩	九一
仝二百瓩	九二
仝三百瓩	九三
仝四百瓩	九三、五
仝五百瓩	九四

奉天金融組合去年度結賬

奉天金融組合、康德三年度業績、結賬狀況如左、

組合員數 九九三人、比去年八一四人增一七九人、

繳付出資金 一二九、〇四〇圓、比去年增三〇、七五七圓、

各準備金會 七二、〇〇〇圓、比去年增加一〇、〇〇〇圓、

存款 九〇二、二二二圓、比去年增加一七〇、五九〇圓、

放款額 一、一〇八、六二七圓、比去年增加三一六、一七〇圓、

存款 三〇二、七〇二圓、比去年減 九七、九二九圓、

借入金 二三〇、〇〇〇圓、去年總金額 一〇七、〇〇八圓

總損金八一、七九〇圓、本年度剩餘金二五、二一八圓、前年滾存金爲二、六六七圓、

國外商品

●美國棉花一圓 五月底 三仙三三 七月底 三仙一六 十月底 三仙〇〇 十二月 三仙九〇 一月底 三仙〇〇 三月底 三仙〇三 現行 三仙〇一

●印度棉花五十枚 卜羅吉印 二二九 沃康拉印 二一九 遙高弗印 一一八

●大阪棉花 近期七七、一〇 遠期七九、四〇

一袋金票價 四月底 三六、四七 五月底 三四、七 六月底 三、〇七 七月底 三六、一四

●大阪棉絲現行 八月底 三六、九 九月底 三〇、〇 十月底 三八、九

●C 軍人 銀綱 白羊 撈島 藍面 縱紡

●橫濱生系 八四五 近卯 八三五 遠卯 八二一

●神戸豆餅 四月底 五八六 五月底 五七六 六月底 五七八 七月底 五九八 八月底

大阪商船出帆

●開往門司神戸大阪 ▲烏拉爾丸 四月廿九日 上午十一時開 ▲哈爾濱丸 四月三十日 ▲熱河丸 五月一日 ▲貝加爾丸 五月三日

●開往基隆高雄 ▲中華丸 五月 日

●開往紐約 ▲南海丸 四月廿九日

●開往天津 ▲日東丸 五月 日

船票發售處 滿鐵沿線各站及各埠日本國際觀光局

車船連運票(往復票火車票減二成輪船減一成)通用期限兩個月 大連門司神戸間船價往復票減二成通用期限三個月

△專屬貨物代辦處 各地國際運輸株式會社

大阪商船株式會社 大連支店 奉天事務所

三惠通行出帆

●開往芝罘威海衛仁川 ▲利通號 五月 日

●開往門宇尾廣 ▲照國號 四月廿七日

●開往芝罘 ▲昌平號 四月廿五日

電話二一三八五一、二一六八一一番 三惠通行

大連汽船出帆

●青島上海行 ▲青島丸 五月二日

●天津行 ▲天津丸 四月三十日 ▲長平丸 五月三日

●基隆高雄行 ▲山東丸 五月八日

●新瀉伏木敦賀行 ▲河北丸 四月廿五日

大連汽船株式會社

一、上海航路上午十一時開船

一、台灣航路下午四時開始改爲正午 爲同五時

芝罘威海衛淸津雄基船票發售處 日本國際觀光局奉天分局大和旅館出張所 日電三一四六一一

全城內分所 (各地哈爾濱新京日本觀光局)

阿波共同汽船大連出帆

●開往仁川鎭南浦 ▲長山丸 五月七日

●開往天津 ▲長山丸 五月二日

●開往威海衛芝罘青島 ▲十六共同丸 月 日

●開往芝罘威海衛仁川 ▲卅六共同丸 四月廿八日

●開往天津 ▲第三壽丸 月 日

大連市山縣通 電話二一五〇〇一 阿波共同汽船會社

大連賽馬

雨天順延

春季賽馬 四月廿八日(水) 廿九日(祝) 五月一日(土) 二日(日) 三日(月) 四日(火) 八日(土) 九日(日)

附帶贈彩入場票 金壹圓每天開彩

社團法人 大連競馬俱樂部 電話三八四八番

身體肥胖可戰勝病菌

對於體力減退及肺病肋膜宜用肥胖治療法

營養狀態良好、食慾增進、去不快感、發熱盜汗減退、血色良化

尤其是不滿足於舊來治療法之人盍試本藥!身体肥胖抗病力倍加

結核 斷非不能醫治之疾病也、倘罹結核病者、均因是以喪其生、則人類盡滅、地球上渺無居人之時期、定將不遠矣、所以如是云者、蓋人們縱有發病或未發病之不同、而結核菌不潛伏於自己身內者、殆可云絕無、據外國所調查、有結核菌者每百人中、達九十人之多、是明証也、故實際上觀察、爲結核所斃之人數、與有結核菌者相比、誠屬微乎其微、

然則 同爲身体以內擁有結核菌者、何故竟有未發疾病者耶?何故竟有一命嗚呼者耶?噫、吾知之矣!要之、身体營養佳良体力健旺之人、雖爲黴菌侵入、亦不至發病、即使萬一發病、亦極輕微、自己未及覺到有何疾病狀況、即告痊愈、惟是營養不良体力缺乏之人、抗不住結核菌組織爲其破壞、遂衰弱至不能恢復故耳、

因此、結核一症、體力旺盛者、不必徒自恐怖、但体內黴菌、既已繁殖强烈、病狀迭見進行之場合、則仍須注意、至者、

一網 打盡撲滅黴菌之藥品、世界迄今尙無此等藥品、彼名之爲結核藥者、困屬車載斗量、但此等物事、亦僅可稱之爲對症藥云爾、或可防止微熱、或可鎭定精神、其奏效爲局部、其效力的爲暫時的、且斯種對症藥品、除按照醫師指示之外、若外行人自己使用時、反有害處、故使人感到有不能隨便使用之憾、然而對於旺盛繁殖於体內侵蝕肉体之菌類、竟全然不能下手也耶?

於玆 有一適焉、爲解決治病之關鍵、即身體肥胖、可以戰勝結核之事實也、據美國生命保險公司協同調查結果、肺結核死亡者二九一人中、瘦削者一九六人、中等身材者八十四人、而肥胖者之死亡數、不過十一人而已、

理論自是另一份事、所謂瘦削者敵不住結核、而營養佳良肥胖之人容易克服之事實、豈非昭示於吾人之前乎?

現今 醫師將一種內分泌素名爲『英秀林』者、投與患者俾達到肥胖之目的、似時得良好之成績、

然於玆可見、肥胖療法、最爲合理、而養成正當的肥胖、於滿趣肥胖同時、迅速使疾病好轉之藥品、即以植物內分泌素新發現物爲主要成分、所謂『新蓼機』者是耳、夫

單投 與『英秀林』即有肥胖作用、故便細胞强烈、其結果充實內體一切內分泌素之植物內分泌素、爲肥胖療法、尤爲佳良消屬當然、而『新蓼機』、更能使胃腸組織强化、——尤其是能亢進腸之吸收力、時時向體內輸送營養、生血長肉、是以不特最符吾人理想、即對於一般體力衰退者及胃腸衰弱者、亦係無上妙藥、

服用 新蓼機之人士、特別感到與前此藥品不同者、非僅體重增加一經服用、藥力作用、立刻顯現、可以增進食慾、調整便溺、而且低降微熱、消失盜汗咳嗽、此在病人本身、最覺得清楚、

此外、由各埠肥胖者、肺病痊愈者、體質虛弱已告强健者胃腸恢復者等人、致之感謝函、都八千餘件、倘親臨敝所請隨意觀覽是荷、

購買時請注意 新蓼機之藥價約一個月量瓶、一圓五角實惠瓶分三圓與九圓兩種、(有粉藥與片藥之分)、外此對於虛弱兒童、可另買『兒童蓼機』、全國各埠藥房、均有經售、

直接訂講者、請用明信片寄至創製老舖東京小石川關口町大瀧詰一〇七日本微生物研究所函購、便可免收郵費、以郵局交貨辦法急寄不悞、但海外請利用轉匯東京五六八二二號爲要、NN3D-206

植物內分泌素活用、綜合營養源

新蓼機

全國藥房均經售 一月量一圓五角

公共衛生先聲

預防天花快種牛痘預防猩紅熱注射砂眼早期治療

（學生優待）

凌雲醫院

總院大西門裏

電話四三一一四番

隨時入院

本院救治吸食麻醉品注射中毒症

不受痛苦

時間經濟

住院便利

身體保健

院長留日醫師 高凌雲

女醫學士 李秀春

診療科目

內科

產婦科

小兒科

皮膚泌尿科

耳鼻喉科

眼科砂眼特療

外科

婦女科新藥

女自寶

療効

婦女精血不調滋陰補血理氣舒肝調經種子

健脾胃潤腸便功能增婦人天然之生殖力

（リミウル）

淋藥大王

淋滅丸

五淋白濁根治良藥

△各大藥房均代售

總發賣所

奉天大西門裡

凌雲醫院賣藥部

電話四三一一四番